

CONCEPT デザインのこだわりポイント (家族構成など将来をイメージして)

畑があることで、子どもたちが収穫の楽しさを知ることができ、バーベキュースペースがあることで、畑で収穫できた新鮮な野菜を食べることが出来ます。このように、「小さな国」のような自給自足が出来ます。

FREE PRESENTATION (立面図・パース・スケッチなどでの自由なプレゼンを作成して下さい。)

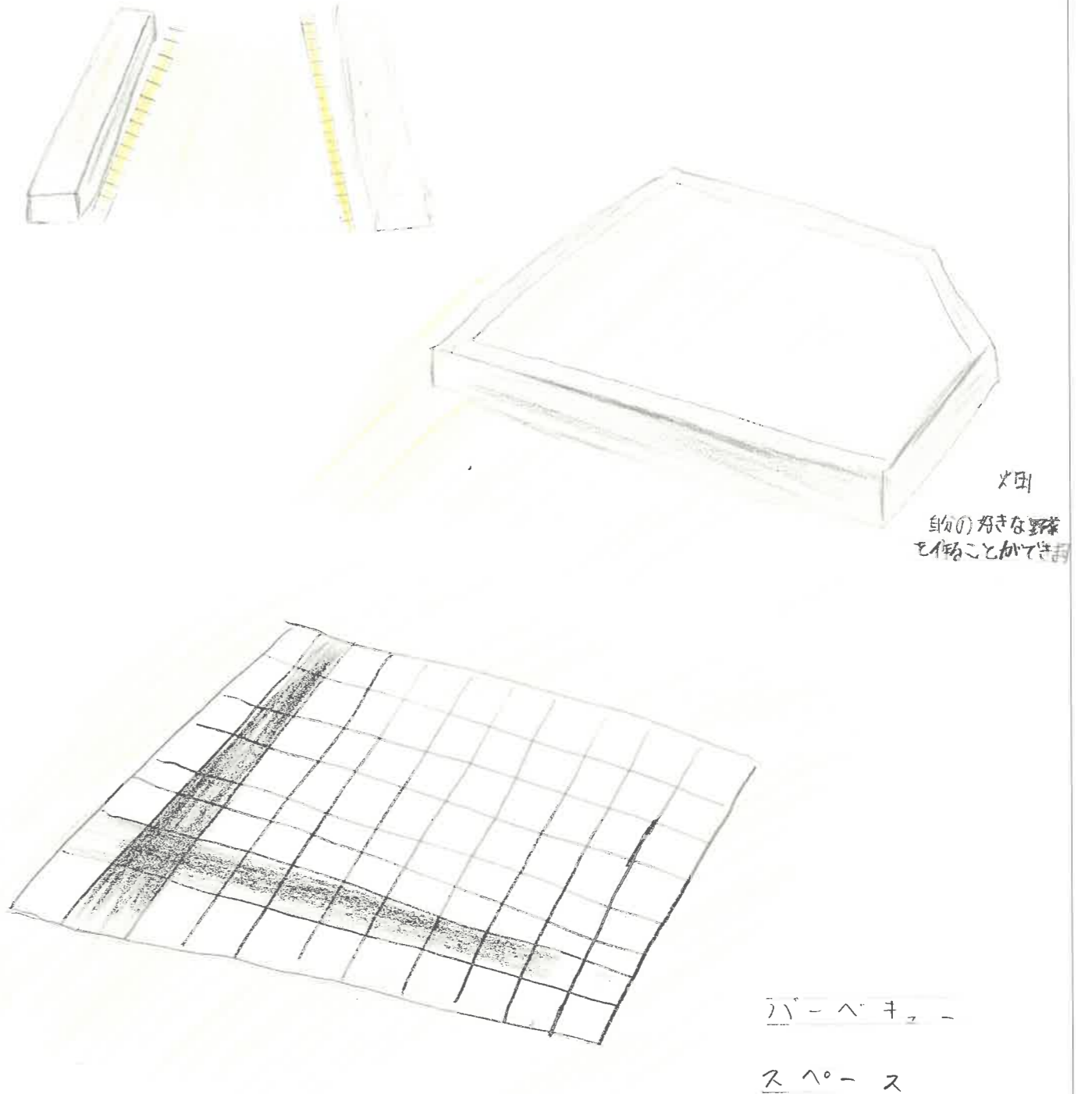

タイトル

小さな国

高校生によるガーデン・エクステリア デザインコンテスト2022

提出図面

S:1/100

学校名: 盛岡工業高校

氏名: 赤澤 珠人

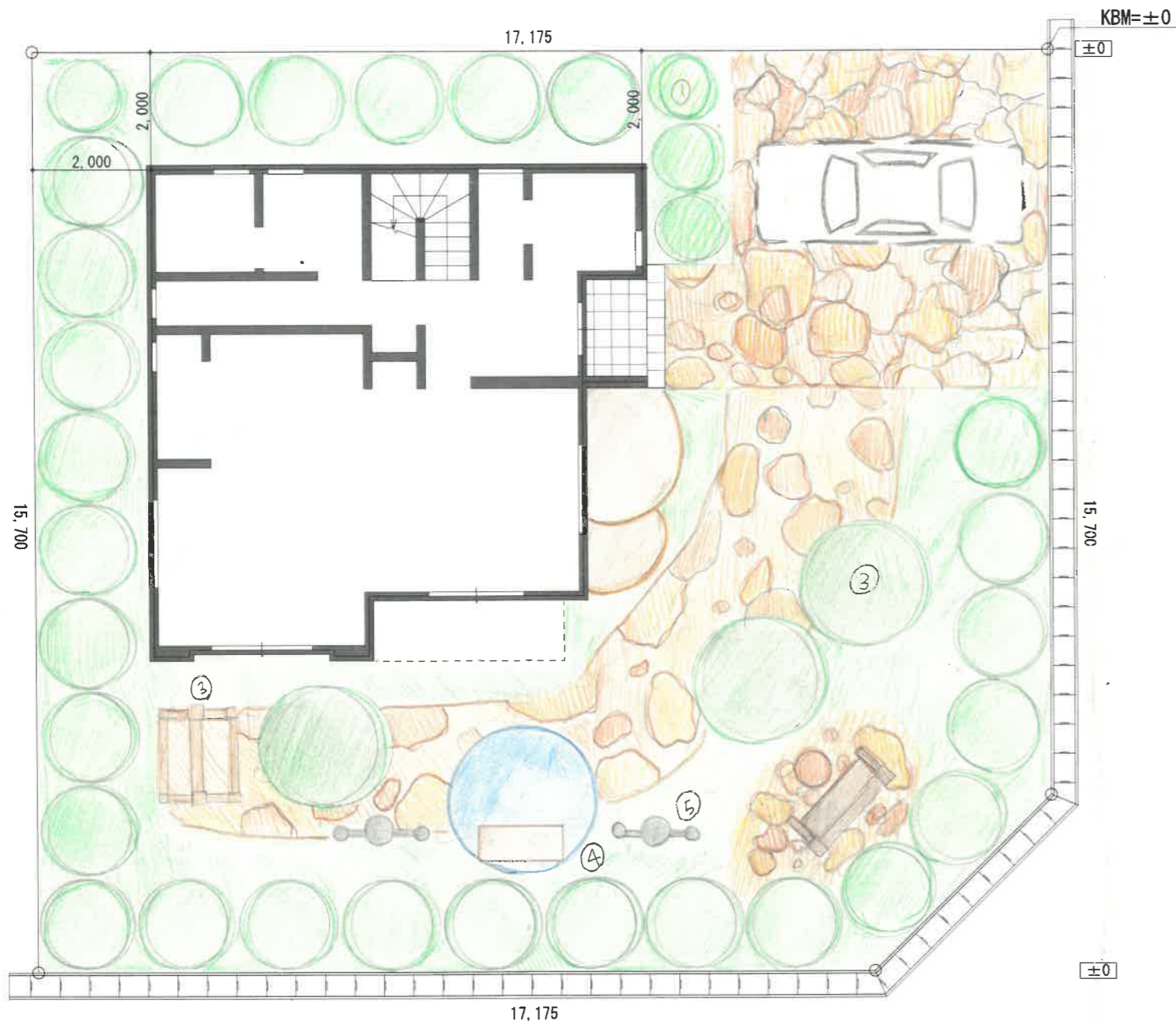

CONCEPT デザインのこだわりポイント (家族構成など将来をイメージして)

緑に囲まれながら落ち着く空間。そのなかに響くのは親子のたわぶるたわぶる声。
 声は聞こえるが、目からは見えぬ。それがこの庭のコンセプト。不思議に思うような庭をイメージして。

FREE PRESENTATION (立面図・パース・スケッチなどでの自由なプレゼンを作成して下さい。)



タイトル

アジイ

高校生によるガーデン・エクステリア デザインコンテスト2022

提出図面

S:1/100

学校名: 盛岡工業高校

氏名: 浅沼咲花

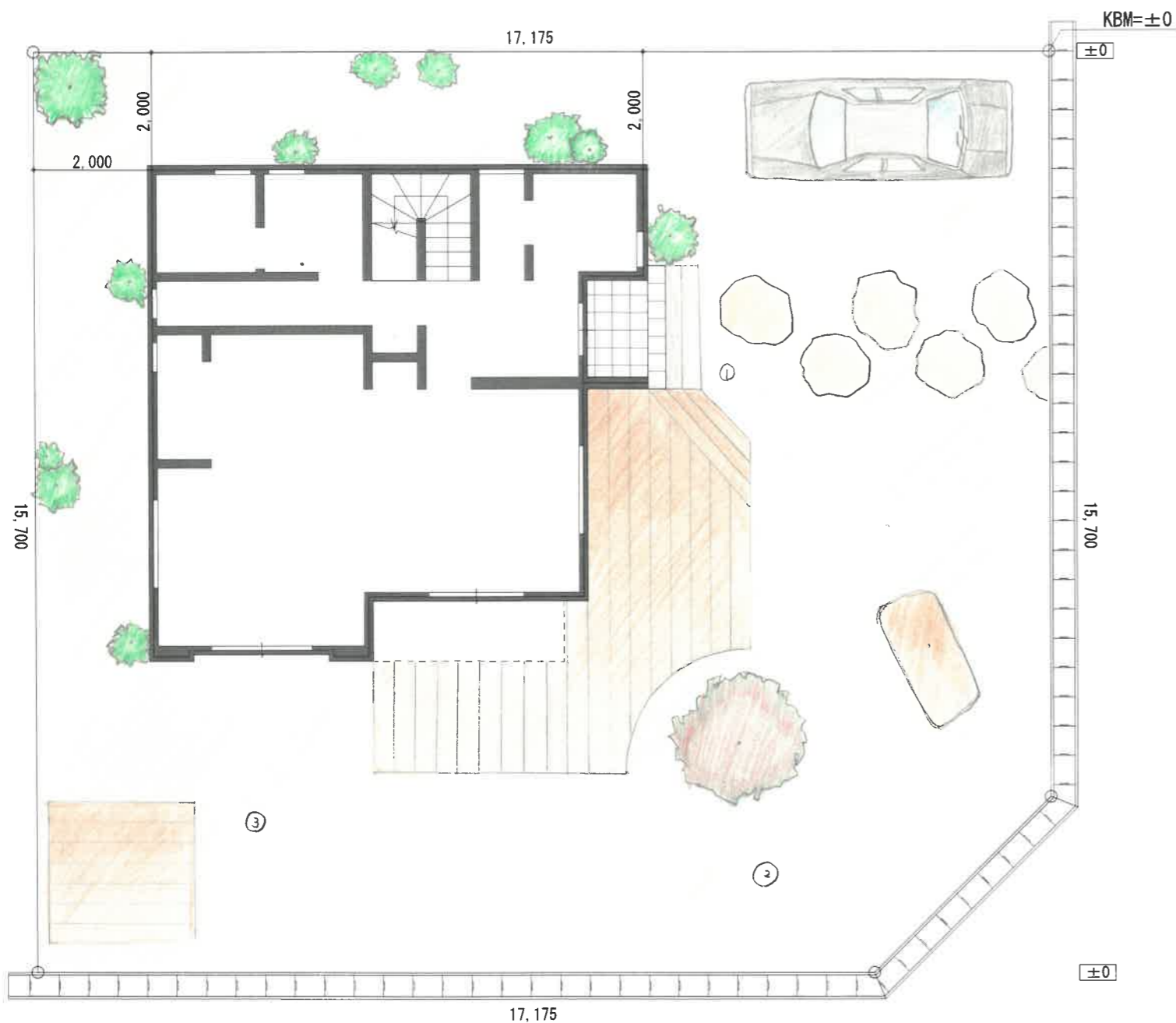

CONCEPT デザインのこだわりポイント (家族構成など将来をイメージして)

父、母、子ども2人の4人家族。子どもの友達や家に遊びにくる機会が多いため、十分に遊べるスペースを
 確保するウッドデッキを設置しました。ウッドデッキは家族で穏やかに過ごすにもあついで良いと思
 います。南側の大きな窓の近くに少し大きめの小屋を設置しました。少し大きめのデスク収納が
 できると思えます。玄関先はカー
 リブブロックでおおまか仕舞を
 つくりました。家の裏にも
 小さな植物を設けました。
 自然豊かな環境に
 住むにはいいと思
 います。

FREE PRESENTATION (立面図・パース・スケッチなどでの自由なプレゼンを作成して下さい。)

① 玄関とウッドデッキをつなげました。
 玄関の扉は横たわりの
 玄関先でくつろいでくつろぐ
 ことができます。
 目の前が庭なので、庭が
 遊んで休めること
 ができるので子どもには
 良い憩いの場になるか
 ら思いました。

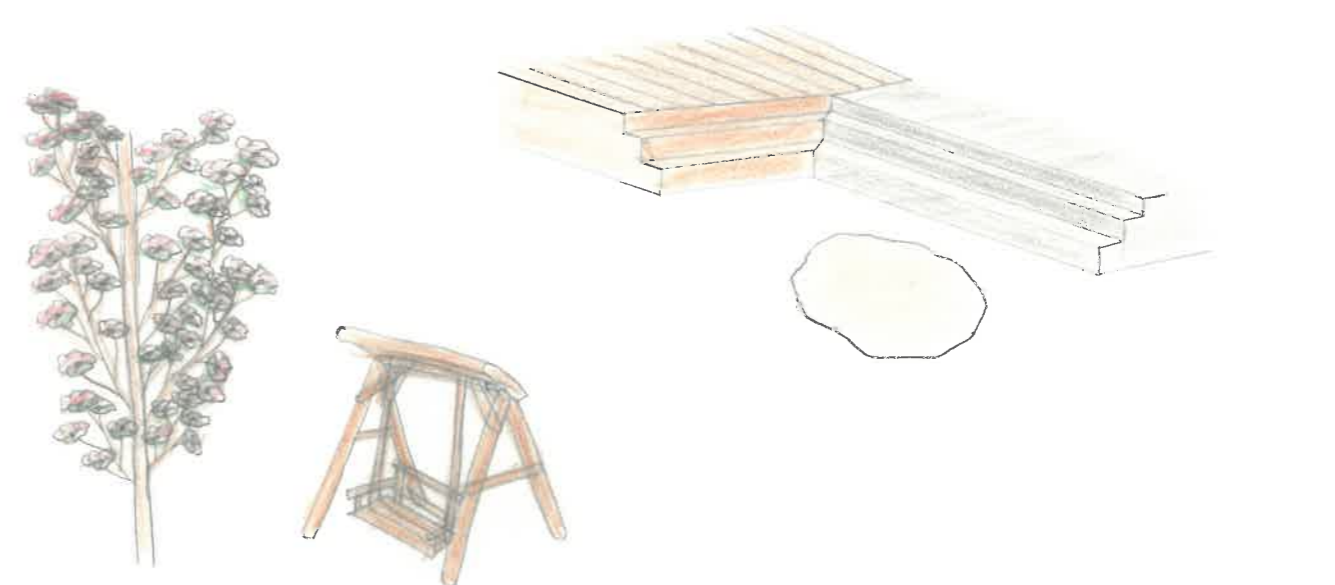

② ウッドデッキの角を丸く削り、ハート
 型植えました。家のシンボルツリーに
 すればいいなと思
 植えました。庭には
 木製の2,3人
 用のブランコ
 を設置しました。
 普通に遊んで
 しゃべり過ぎ
 かなと思
 いました。

③ 子どもの自転車やおも
 ちゃ道具など
 入れよう
 として、少し
 大きめの小屋
 を設置しま
 した。南側の
 大きな窓の
 近くに、物
 取りに行
 くと便利に
 なるように
 しました。

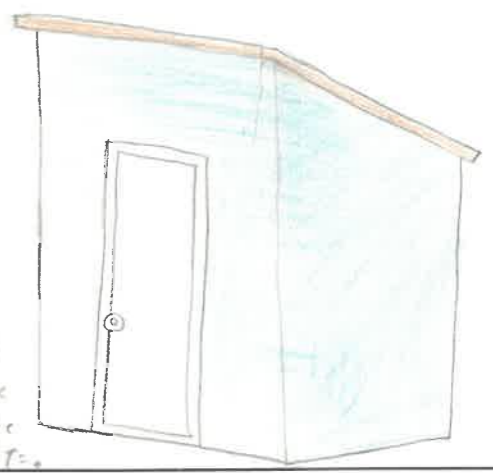

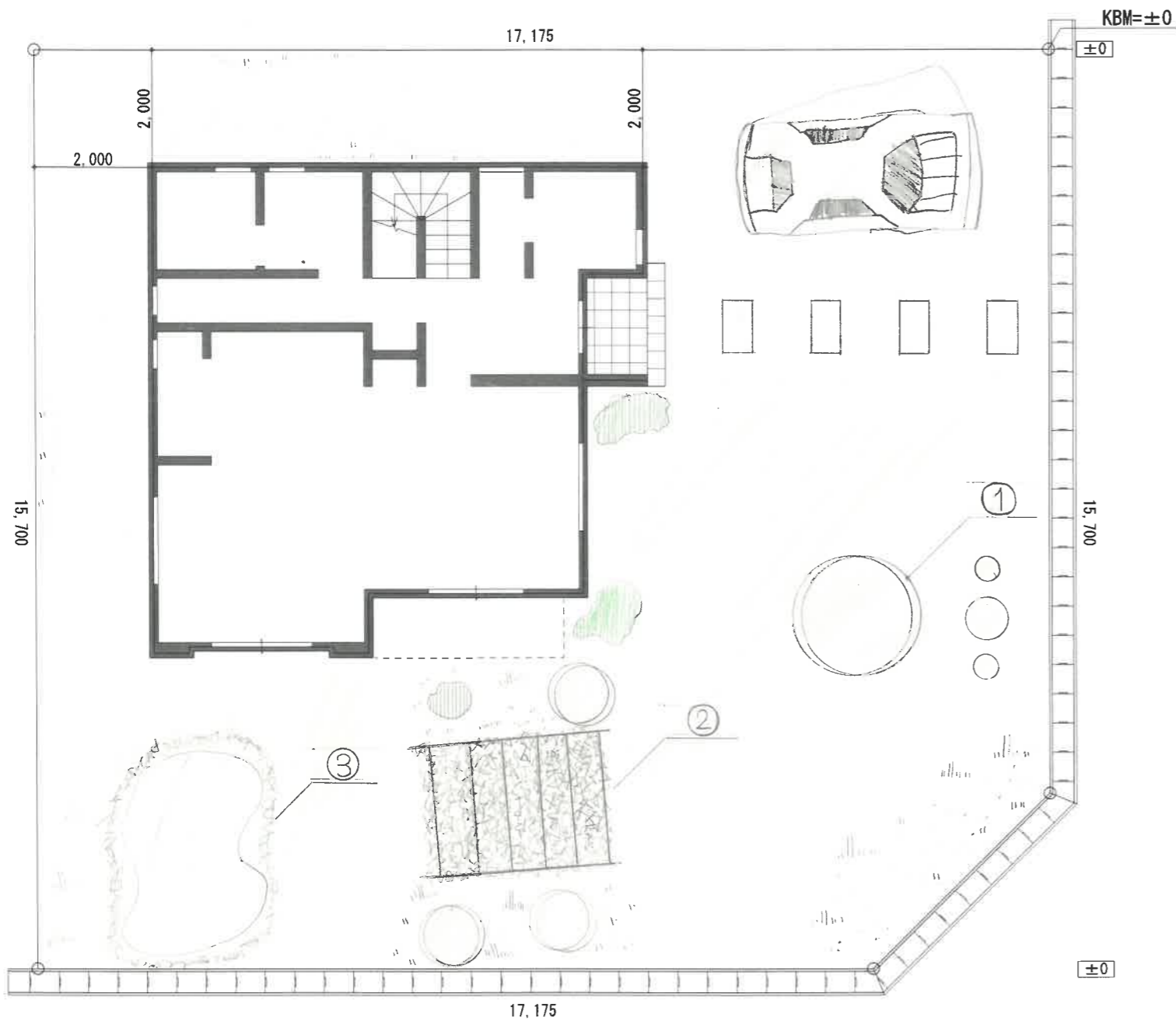

FREE PRESENTATION (立面図・パース・スケッチなどでの自由なプレゼンを作成して下さい。)

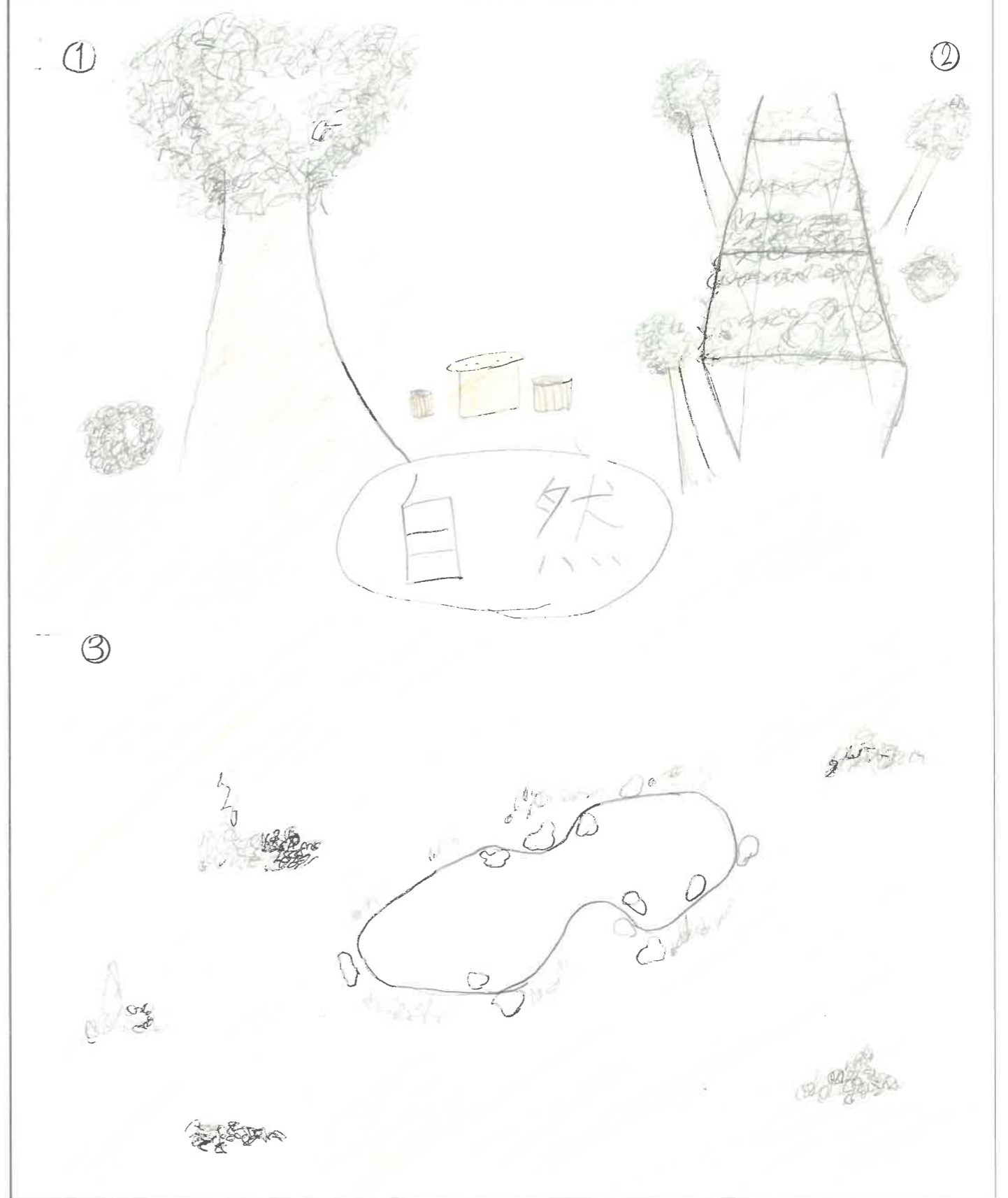

CONCEPT デザインのこだわりポイント (家族構成など将来をイメージして)
 緑はとっても美しい色である。自然や草木は人の暮らしを豊かにしてくれる。それは自然にかこまれ、すごしたいという思いをこめて考えた。①は大きな木であることから安心という気持ちも表現したかった。②は自然にかこまれたい。③はなるべく遠くまで感じたいように工夫した。家族構成は、父、母、子、子、子、子、子、子が理想である。

タイトル	自然	高校生によるガーデン・エクステリア デザインコンテスト2022	提出図面	S:1/100	学校名: 盛岡工業高等学校 氏名: 伊藤 栞己
------	----	---------------------------------	------	---------	----------------------------



CONCEPT デザインのこだわりポイント (家族構成など将来をイメージして)

自分が老後に住みたいと思う庭をイメージしてデザインしました。
自分は年をとると、自然と、ゆっくりしたいと思ってるので、木や池などの自然の一部と庭の一部として取り入れました。

FREE PRESENTATION (立面図・パース・スケッチなどでの自由なプレゼンを作成して下さい。)



雨の日は屋根付きの小屋で
晴れた日は芝生に寝転がるなど
して休日を過ごすなど

いはい花を植える
カラフルなレンガで作った花壇

木と水で
夏は涼しく

タイトル

年をとるにつれて

高校生によるガーデン・エクステリア デザインコンテスト2022

提出図面

S:1/100

学校名: 盛岡工業高校

氏名: 伊藤 悠大

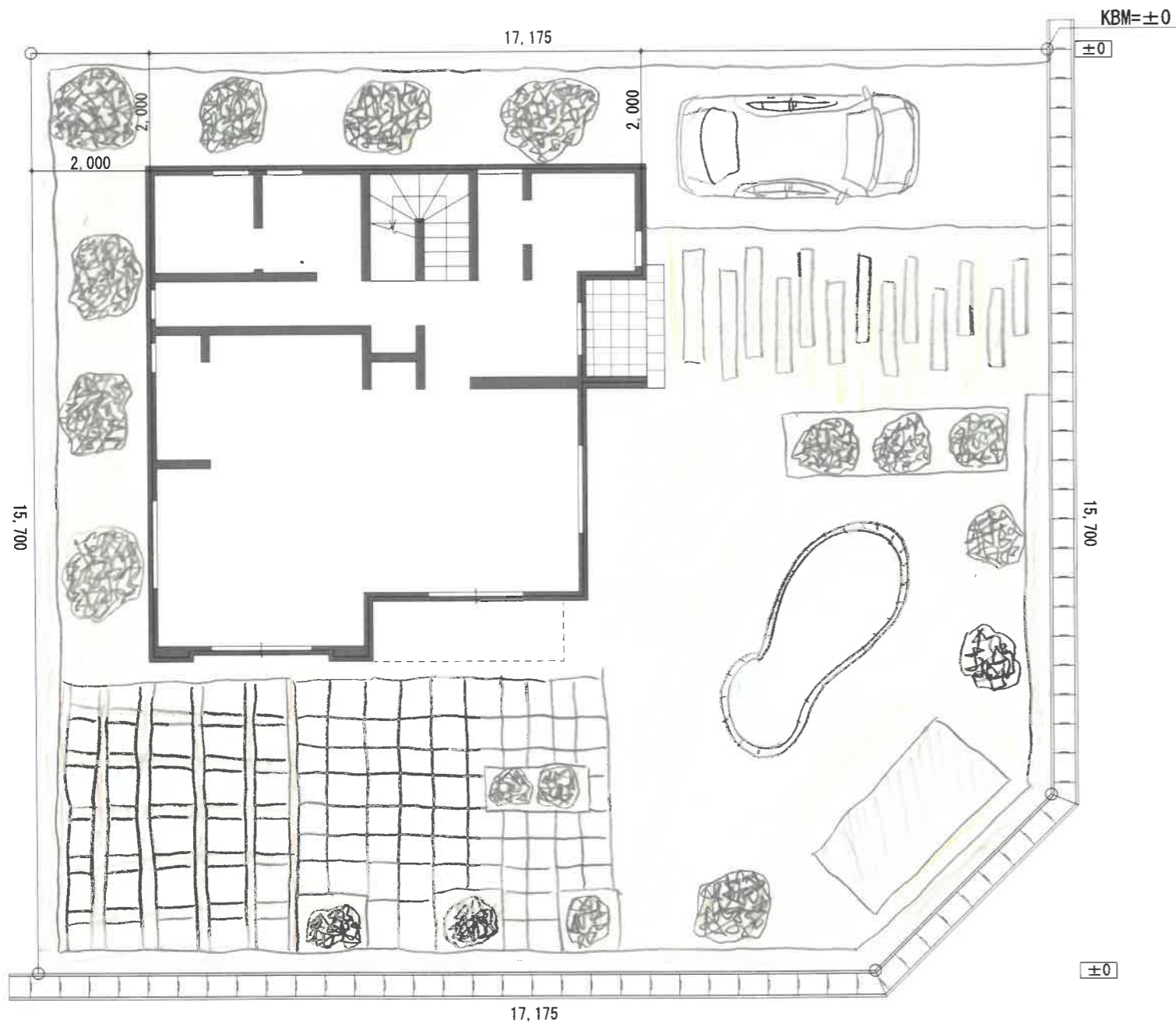

FREE PRESENTATION (立面図・パース・スケッチなどでの自由なプレゼンを作成して下さい。)

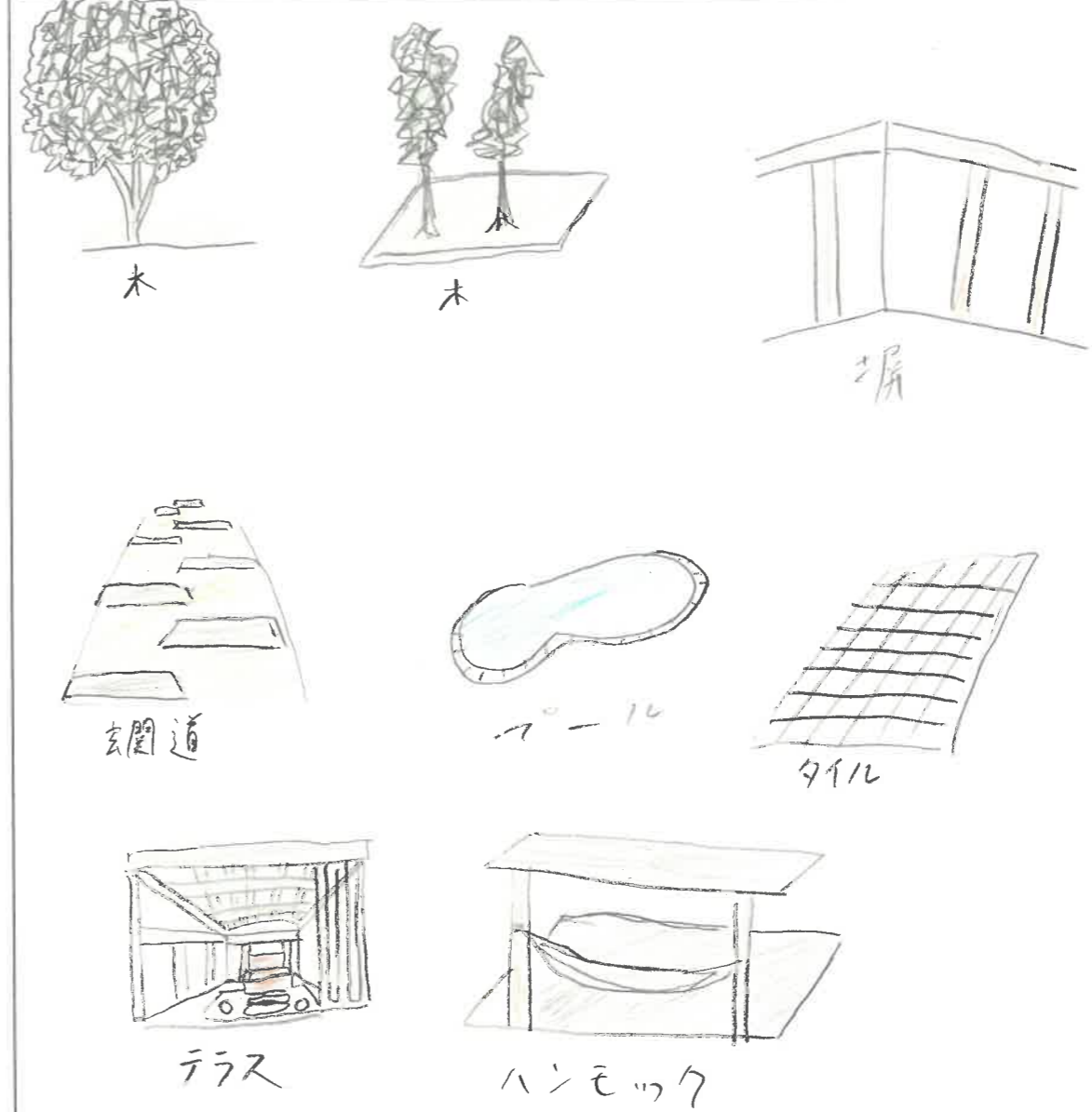

CONCEPT デザインのこだわりポイント (家族構成など将来をイメージして)
 一人の空間をイメージして考えた。家を建てた時に、場所が何か冷たいような感じが出た
 けうと思ひ、家の用途を木で囲んだ。木があるところから、木を主として設置した。ポールやテラス、ハン
 ンモックなど設置して一人ひとりの生活空間をイメージして、緑を多くして自然のなかで過ごす一人ひと
 りの生活空間をイメージしてこのデザインを考えた。家族構成は一人暮らしである。

タイトル
 緑と一人

高校生によるガーデン・エクステリア デザインコンテスト2022

提出図面

S:1/100

学校名 盛岡工業高校
 氏名: 大坪 楓右

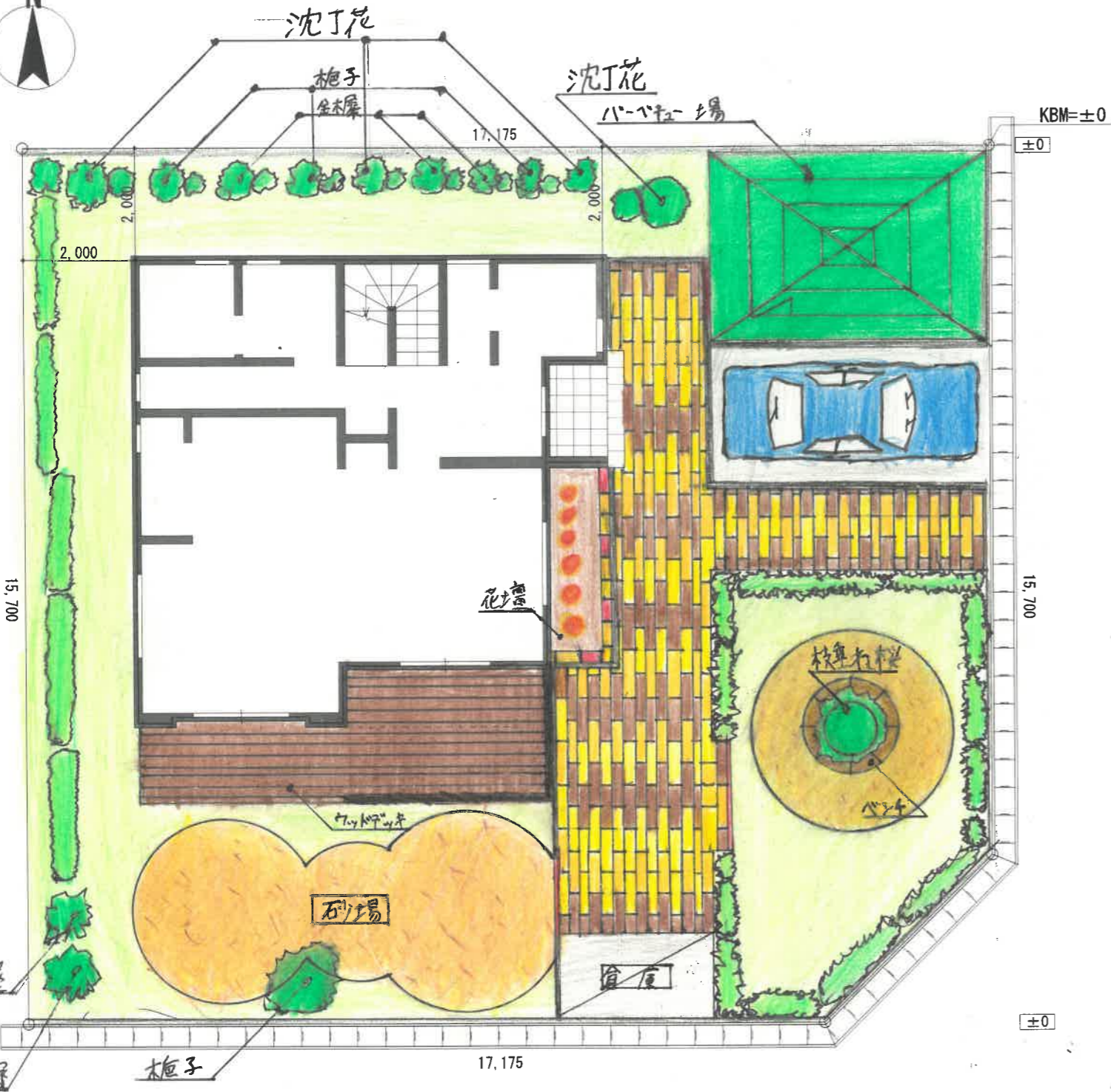

FREE PRESENTATION (立面図・パース・スケッチなどでの自由なプレゼンを作成して下さい。)

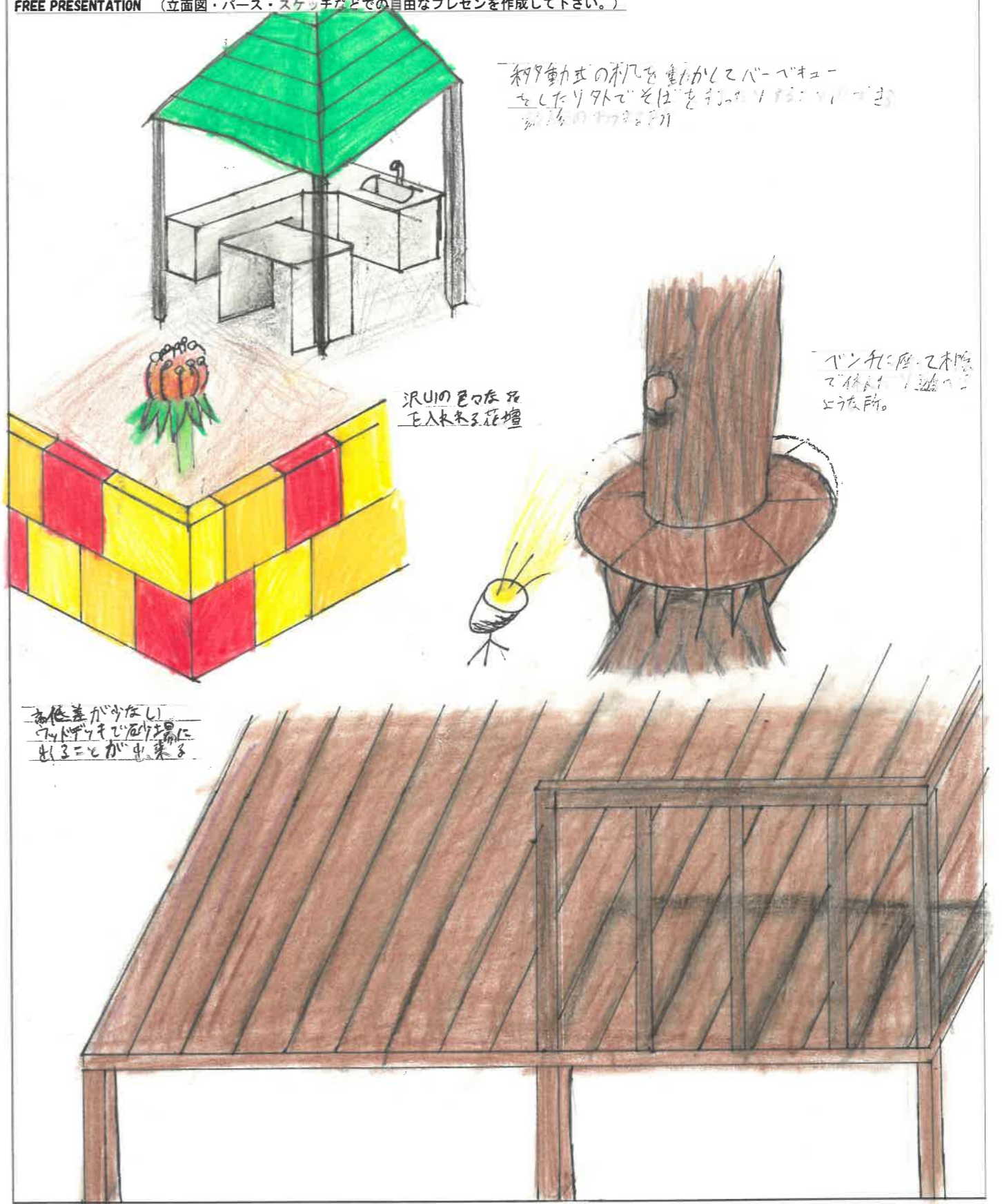

CONCEPT デザインのこだわりポイント (家族構成など将来をイメージして)

沢山の木に見ることが出来るようにしたい。木陰がある。木陰は酒行の目玉引く遊具や、沈丁花の香りが体感できる。他の季節には紅葉の景色が楽しめる。や、庭打ちできる石場がある。ベンチに座って木陰で木陰が目に映ることも出来る。

タイトル

暗香疎影とじゅりーん (樹陰)

高校生によるガーデン・エクステリア デザインコンテスト2022

提出図面

S:1/100

学校名: 盛岡工業高校

氏名: 大村 穂高

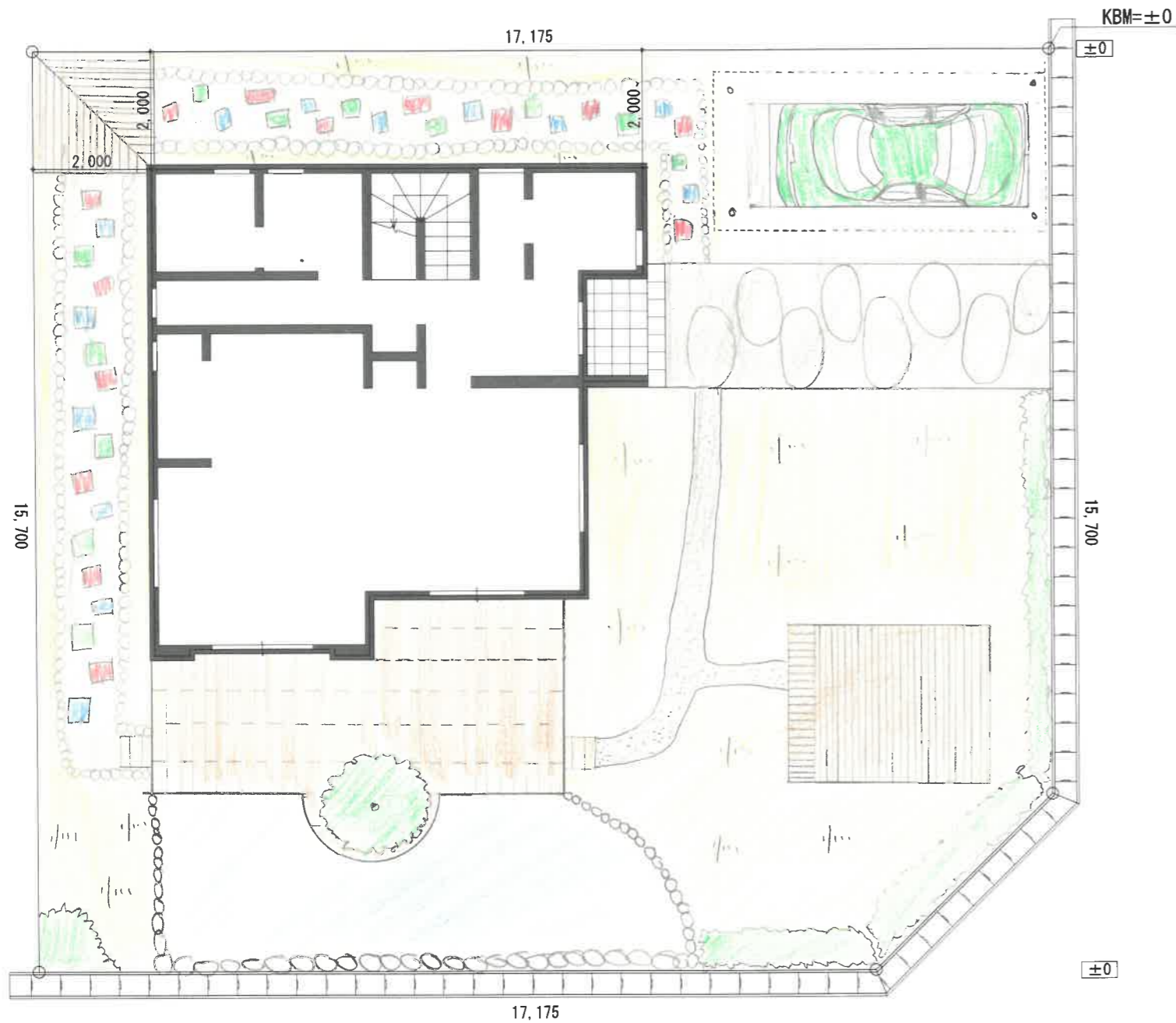

CONCEPT デザインのこだわりポイント(家族構成など将来をイメージして)
 最近の子どもの輩は外であまり遊ばず家の中で遊ぶことが増えてきている。この考えをデザインは外でいろんな遊びができるように考えた。ホールを使った遊べるおこもりスペースや秘密基地を作ることができたり、疲れた子どもは庭ハウスで休むことができます。

FREE PRESENTATION (立面図・パース・スケッチなどでの自由なプレゼンを作成して下さい。)

庭ハウス

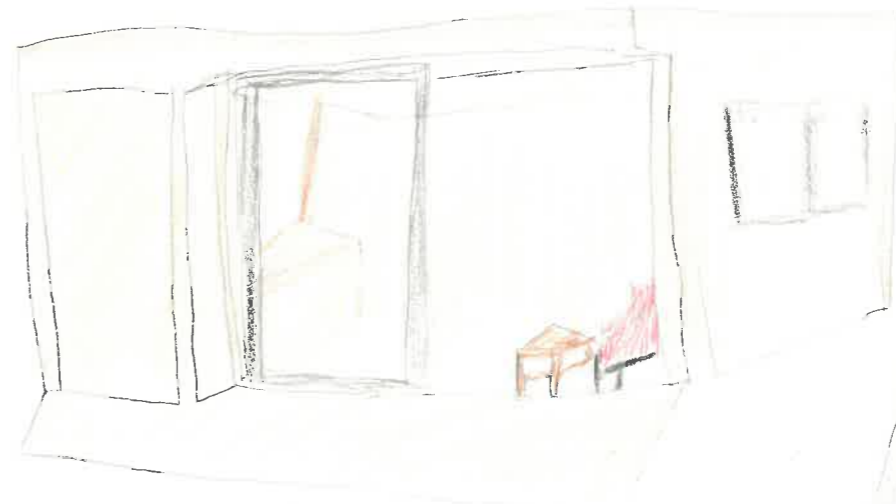

- ・中には、テーブルやソファがありくつろぐことができる
- ・引き違い窓が付いており雨や雪が降っても中に入ることがなく外が見えてくつろぐことができる。

裏の倉庫は扉が2つ付いておりどちらからでも中に入ることができる。

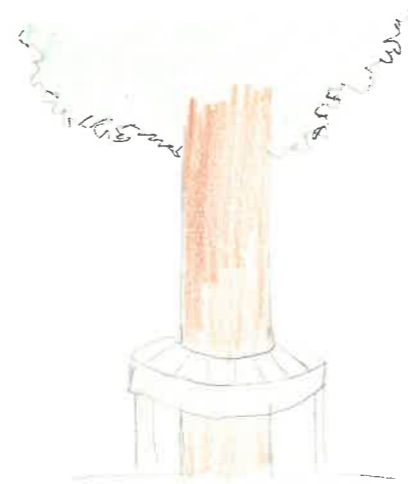
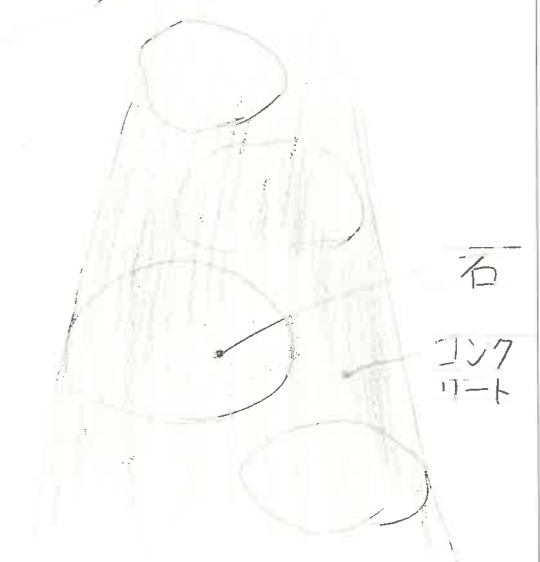

- ・木の周りにベンチがついており池を見たり、360度どこでも座ることができるので遊ぶ子どもを見ながら休むことができます。

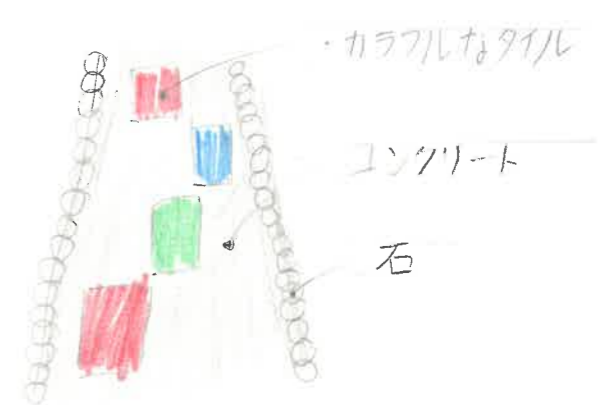

タイトル
 ガーデンパーク

高校生によるガーデン・エクステリア デザインコンテスト2022

提出図面

S:1/100

学校名: 岩手県立盛岡工業高校
 氏名: 小川 希良



FREE PRESENTATION (立面図・パース・スケッチなどでの自由なプレゼンを作成して下さい。)

①

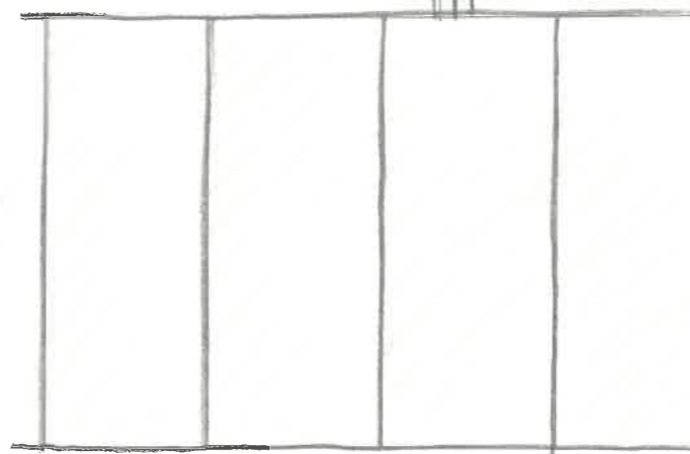

玄関に一直線になる
木柵を配置することで
自然の一部を生活の
一部に取り入れるよ
うにした。

②

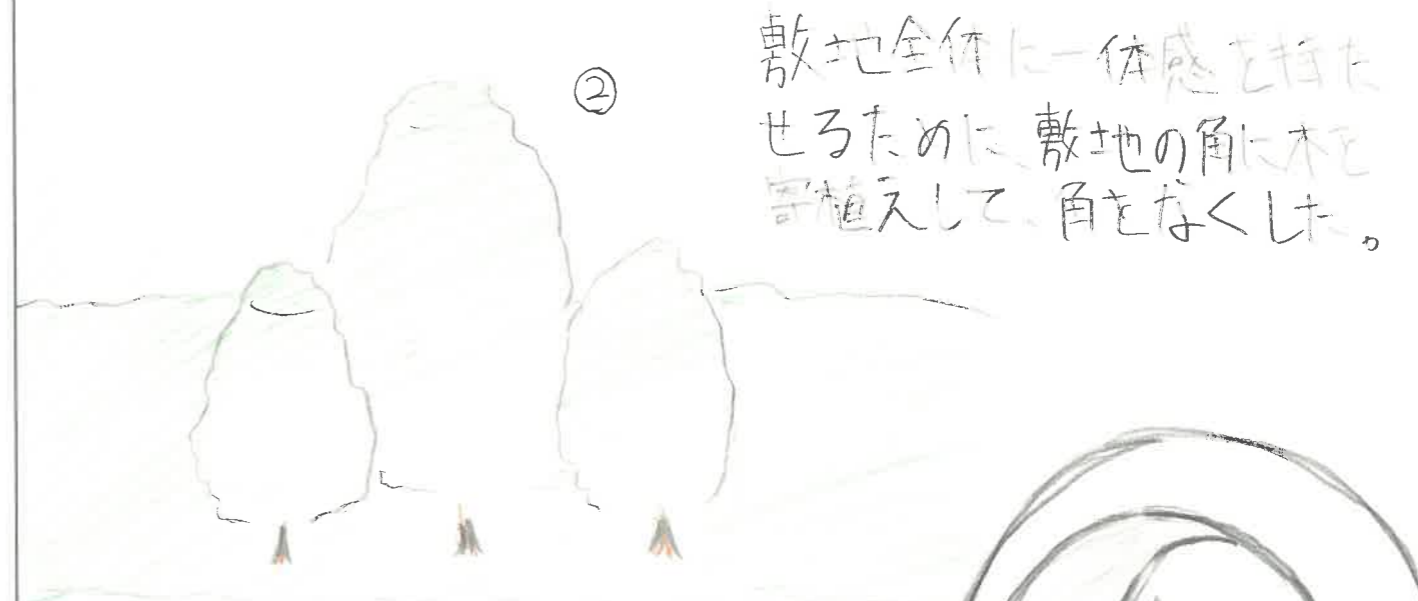

敷地全体に一体感を相
せるために、敷地の角に木を
寄植えして、角をなくした。

③

庭にイスを置くことで
外の空気を吸いたい時に
イスに座って休むことが
できる。

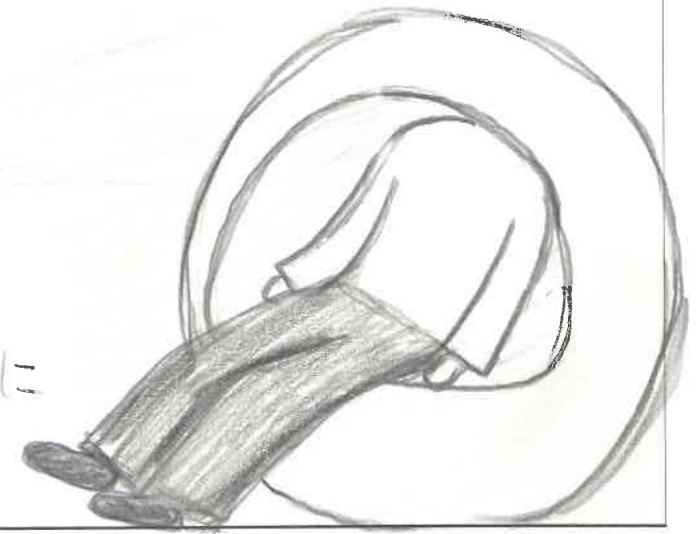

CONCEPT デザインのこだわりポイント (家族構成など将来をイメージして)

夫婦2人と子ども1人が暮らしやすいイメージしました。休日の時に家事が忙しくなる母親のため
少しでも負担が減らせればと思い子どもの遊び場をオープンな庭にしました。父親は休みながら
子どもと遊んでも一緒にいられたらと思いウッドデッキをつけました。これによっておみの格好いまま外で
遊ぶことができるようになっていきます。家族で一緒に時間を過ごすことができればと思っています。

タイトル

まどまる休日

高校生によるガーデン・エクステリア デザインコンテスト2022

提出図面

S:1/100

学校名: 岩手県立盛岡工業高等学校

氏名: 喜倉 永俊

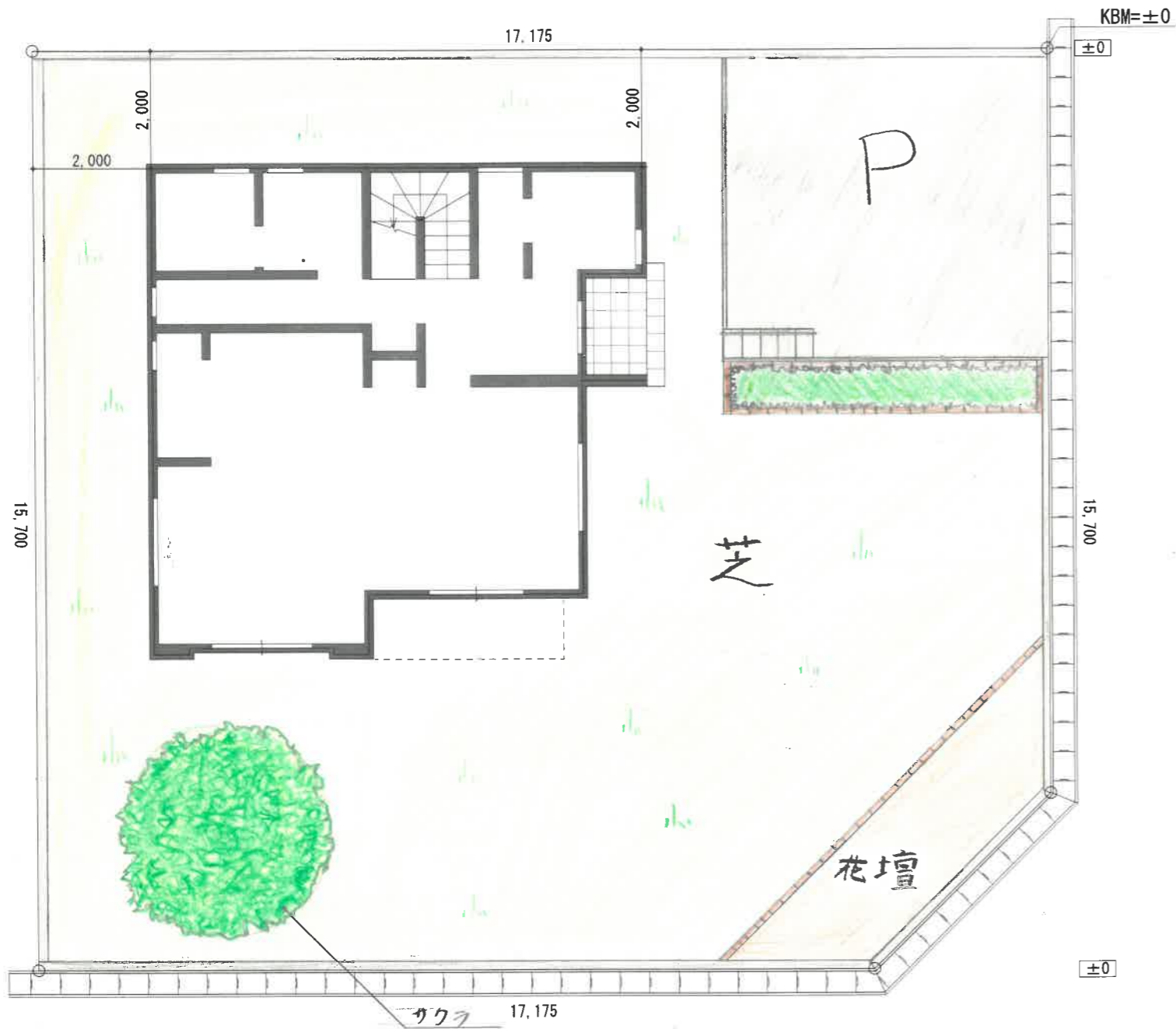

FREE PRESENTATION (立面図・パース・スケッチなどでの自由なプレゼンを作成して下さい。)

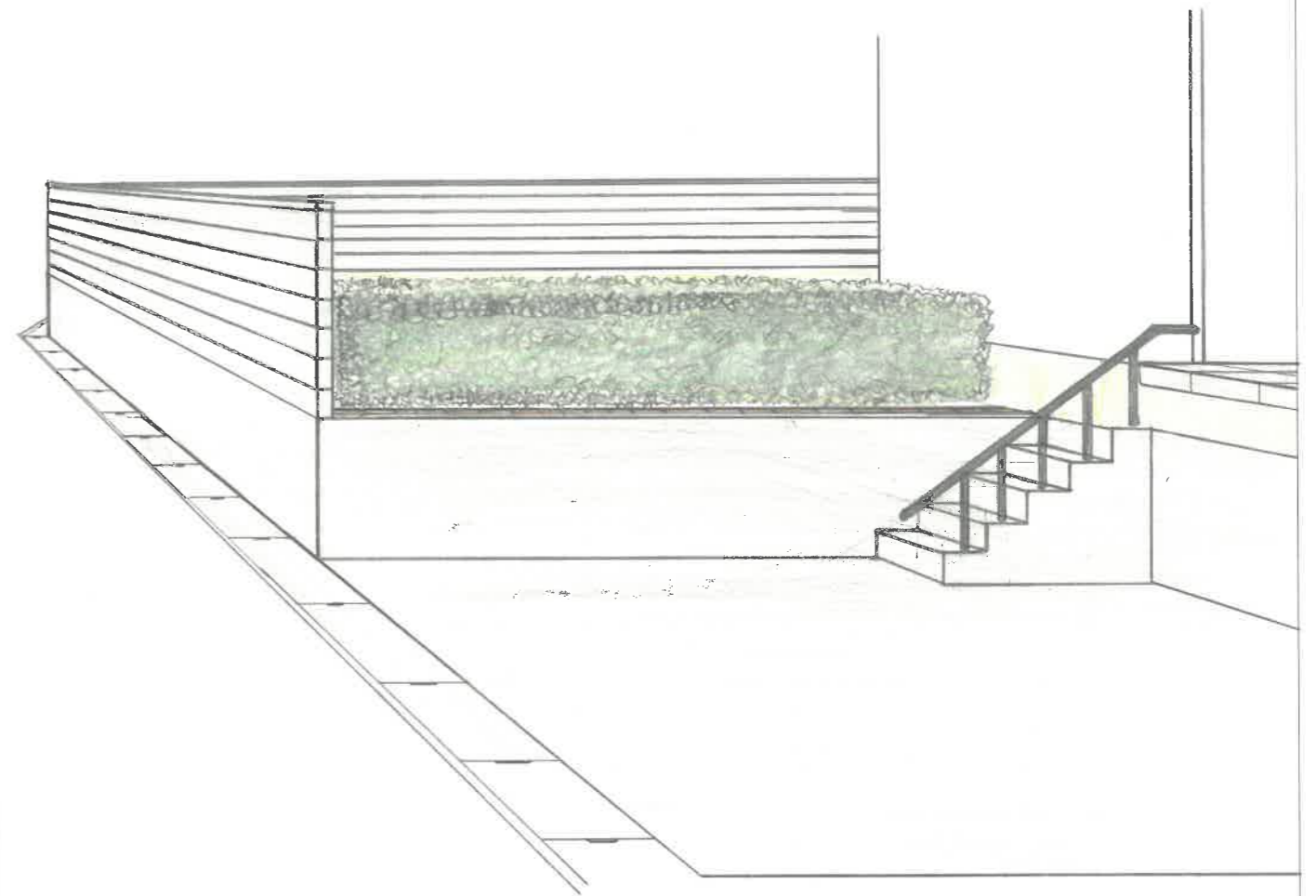

CONCEPT デザインのこだわりポイント (家族構成など将来をイメージして)

この家のポイントは、庭一面を芝で敷き詰め、日影を作るため一本、広葉樹を植えています。このようにした理由として、自分が寝るのと読書が好きで、広い庭でゴロゴロしながら、昼寝をした、読書をしたり、夜には星を見たいという願望から出しました。プライベートを隠すために土地を高くし、壁を作りました。家族構成は1人です。

タイトル

我が理想

高校生によるガーデン・エクステリア デザインコンテスト2022

提出図面

S:1/100

学校名: 岩手県立盛岡工業高等学校

氏名: 柏田 颯政

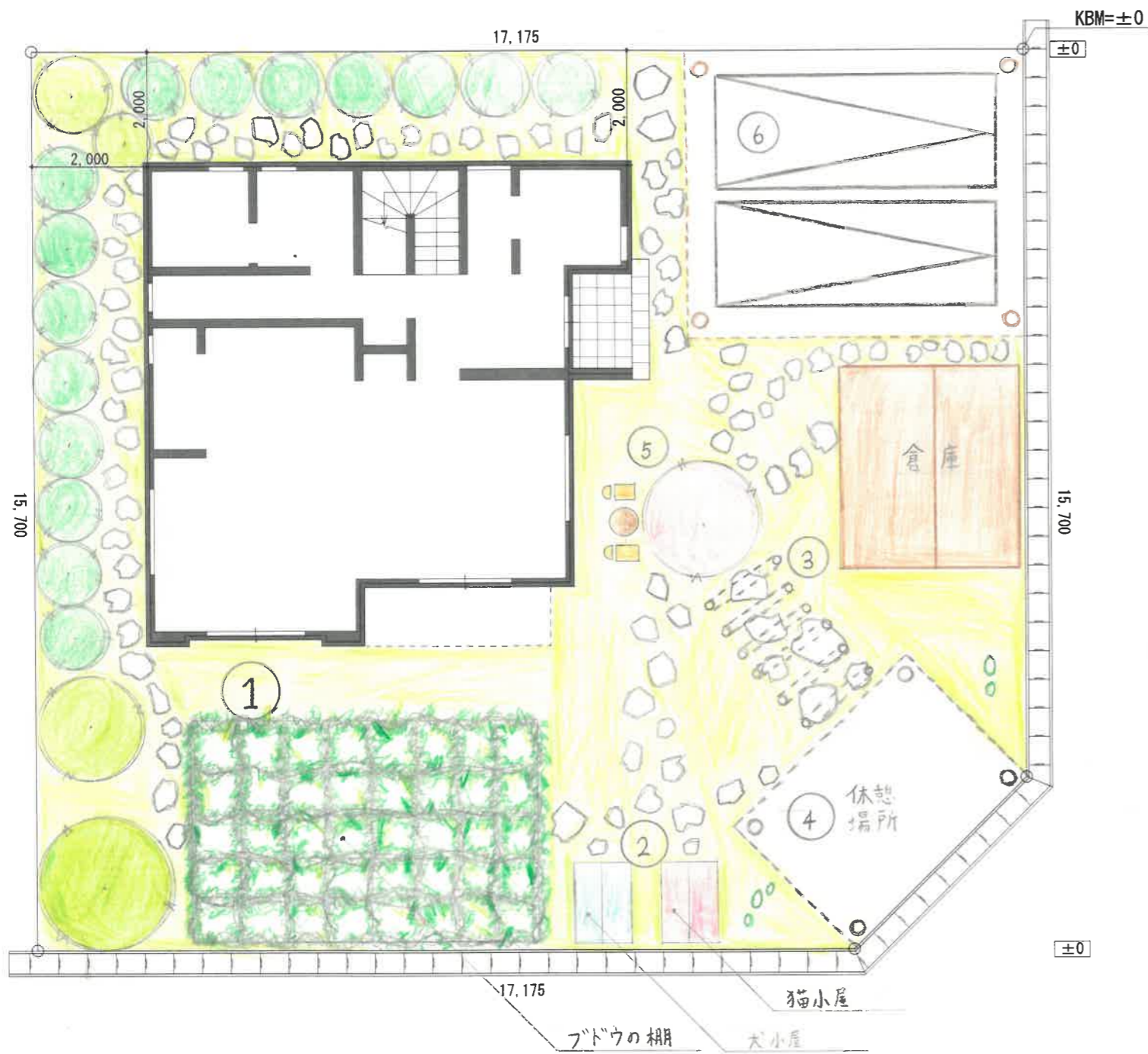

CONCEPT デザインのこだわりポイント (家族構成など将来をイメージして)

この庭は人が多い家族をイメージして考えました。まず、休憩場所の外は竹で囲み、夏はすずしく感じ、冬には雪の中の竹が美しい景色になると思います。そしてブドウの棚は朝の時に下に座って光を当たりながらおいしいご飯を食べると元気になります。最後に我が家の庭のついでに、竹の小屋を考えた。のんびり庭、おれも大好き、ぐてたま。

FREE PRESENTATION (立面図・パース・スケッチなどでの自由なプレゼンを作成して下さい。)

旧三食

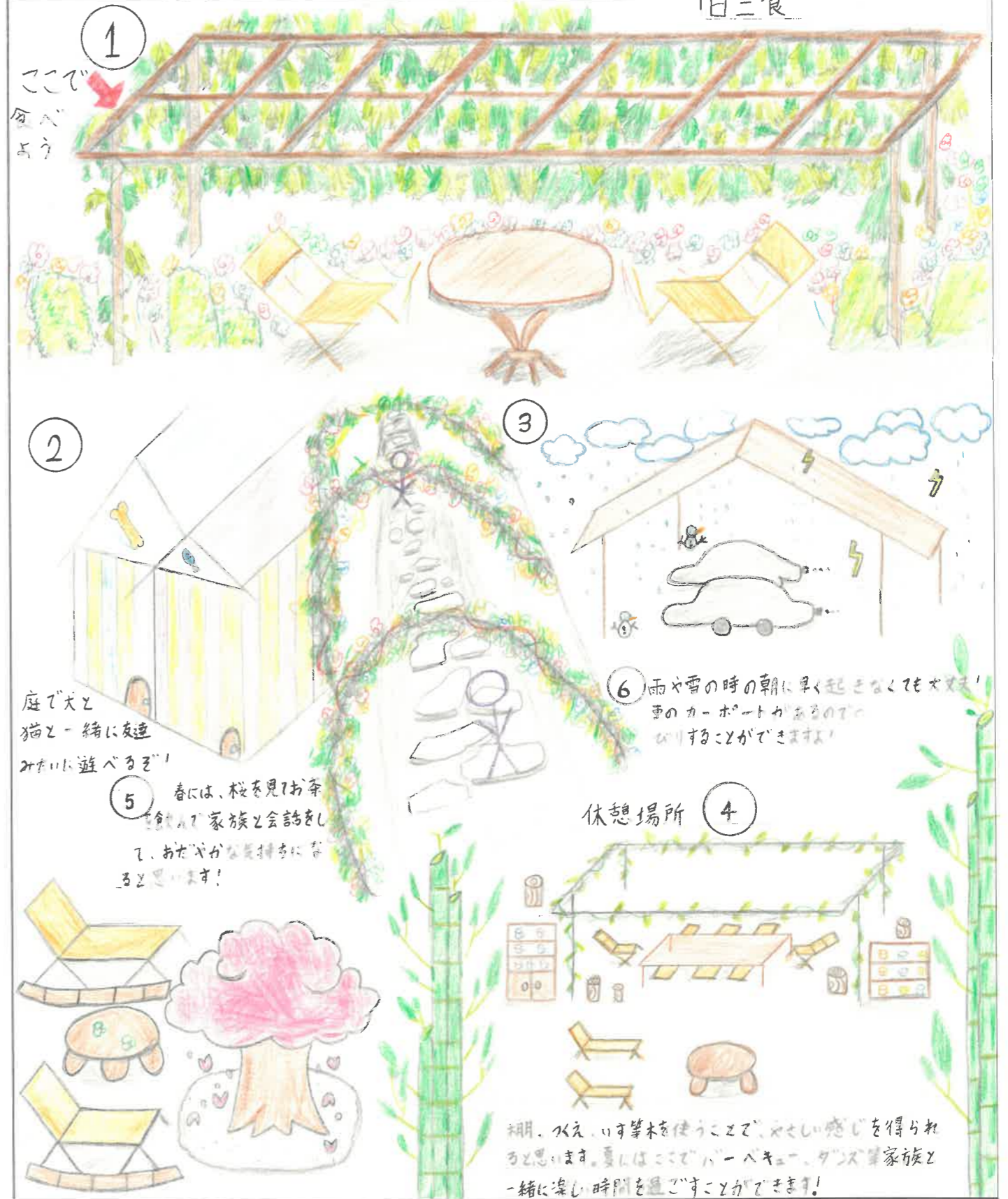

タイトル

のんびり庭



高校生によるガーデン・エクステリア デザインコンテスト2022

提出図面

S:1/100

学校名: 岩手県盛岡工業高等学校

氏名: 菅野 葉桜



FREE PRESENTATION (立面図・パース・スケッチなどでの自由なプレゼンを作成して下さい。)



CONCEPT デザインのこだわりポイント (家族構成など将来をイメージして)

我が家の花壇が見えるように、庭の中で家族が楽しめるようにしたい。

タイトル

自然と暮らす家

高校生によるガーデン・エクステリア デザインコンテスト2022

提出図面

S:1/100

学校名: 盛岡工業高校

氏名: 北山 直任

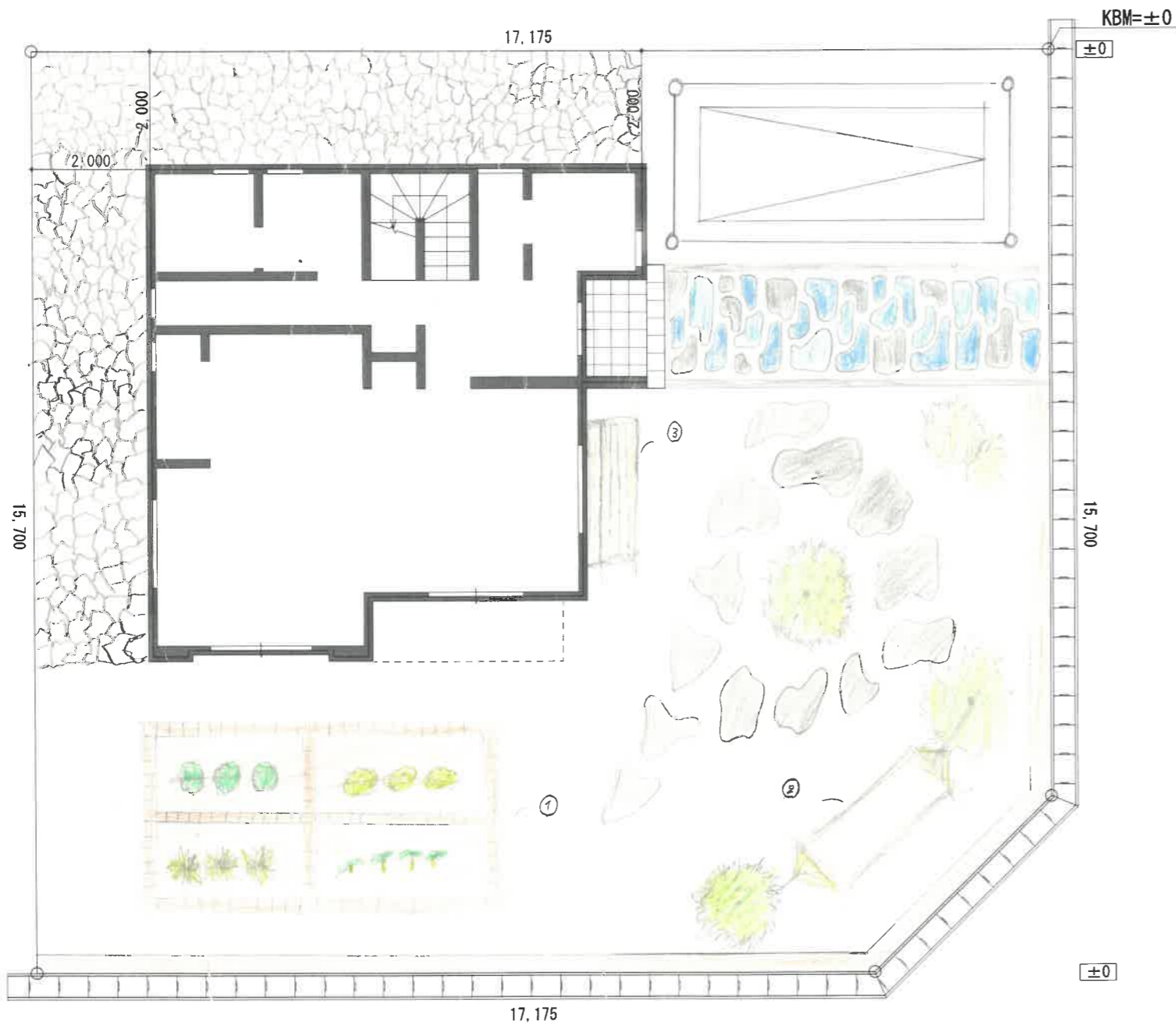

FREE PRESENTATION (立面図・パース・スケッチなどでの自由なプレゼンを作成して下さい。)

① 家庭菜園

家族全員で楽しめるところに
できる家庭菜園。
両親の昔からの趣味と
娘の趣味をお使いにし
入れることで仲がより
深く。

② 庭用ハンモック

週末はゆっくりながら
息のつく良きハンモックで
満喫。リラックスできる所をお使いを。

③ ワイヤメッシュ、先付ベンチ

ワイヤメッシュできる場所を
より多く。
誰がいつでも座れるように。
ワイヤメッシュ先付ベンチを
設置。

CONCEPT デザインのこだわりポイント (家族構成など将来をイメージして)

父、母、娘の3人暮らし。両親の昔からの趣味と、家庭菜園を中心として、心地良いお庭をつくるために、ゆったりできるようなハンモックやベンチを設置して入れる。見目が派手すぎないために、同じような色合いのベンチを数個設置。家の裏側には、砂利を敷いて自転車置き場を設ける。

タイトル

自然を心地良さに

高校生によるガーデン・エクステリア デザインコンテスト2022

提出図面

S:1/100

学校名: 盛岡工業高等学校

氏名: 佐々木 深



FREE PRESENTATION (立面図・パース・スケッチなどでの自由なプレゼンを作成して下さい。)

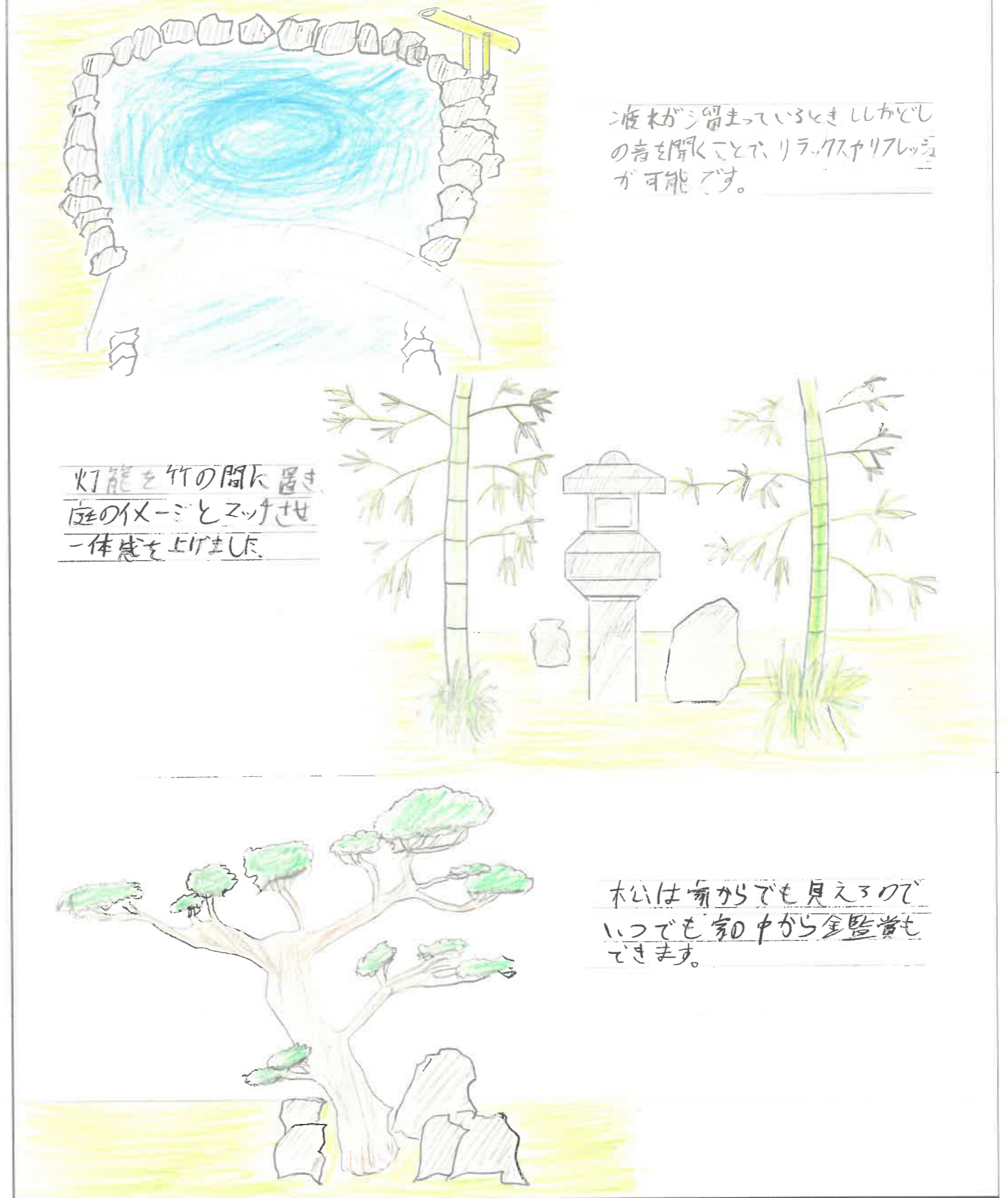

水が止まっているときしかどしの音を聞くことでリラクゼーションが可能です。

灯笼を竹の間へ置き庭のイメージとマッチさせ一体感を上げました。

木は前からでも見えるのでいつでも家中から金魚観賞ができます。

CONCEPT デザインのこだわりポイント(家族構成など将来をイメージして) 老後の夫婦二人で暮らす和風の庭にしました。タイトルにもあるとおりのあやかな緑を楽しむ庭にするため、庭にはしっかりと堀を設けて、通行の視線を遮ることが出来ます。そうすることで、プライベートの時間を邪魔されることもなく、周りの視線を気にすることなく、庭の緑を楽しむことができます。

タイトル 落ち着いた緑を楽しむ庭

高校生によるガーデン・エクステリア デザインコンテスト2022

提出図面

S:1/100

学校名: 盛岡工業高等学校
氏名: 佐藤大河

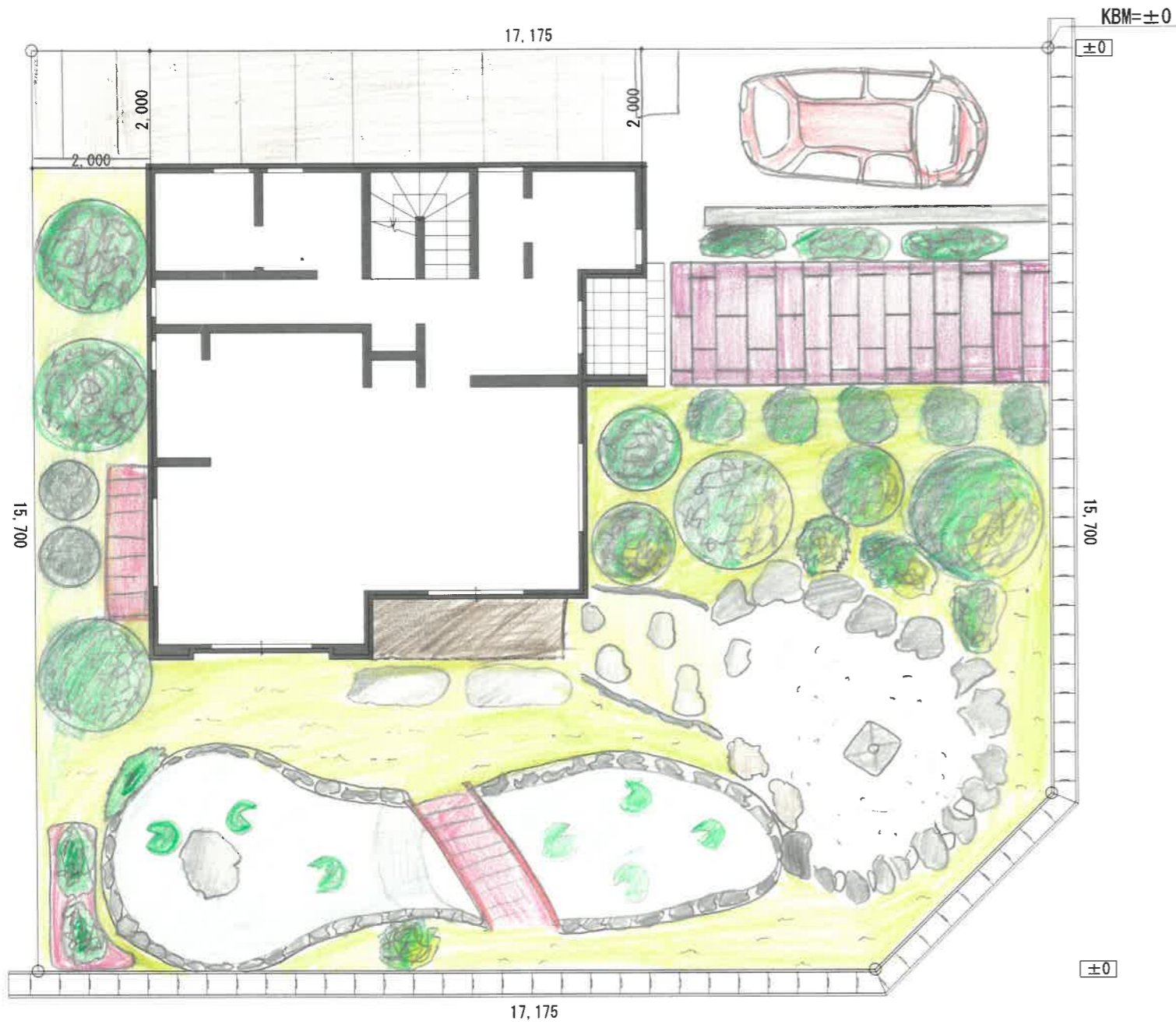

CONCEPT デザインのこだわりポイント (家族構成など将来をイメージして)
 おいちゃん、おばあちゃんとともに暮らし、まごともいっしょにいらして、その日々時間をすごすことができて、
 大きな池を作ることで、生き物をいれるなどして1人のときでも時間を作ることができる。
 そして、橋を作り反対側へも行くこともできる。

FREE PRESENTATION (立面図・パース・スケッチなどでの自由なプレゼンを作成して下さい。)

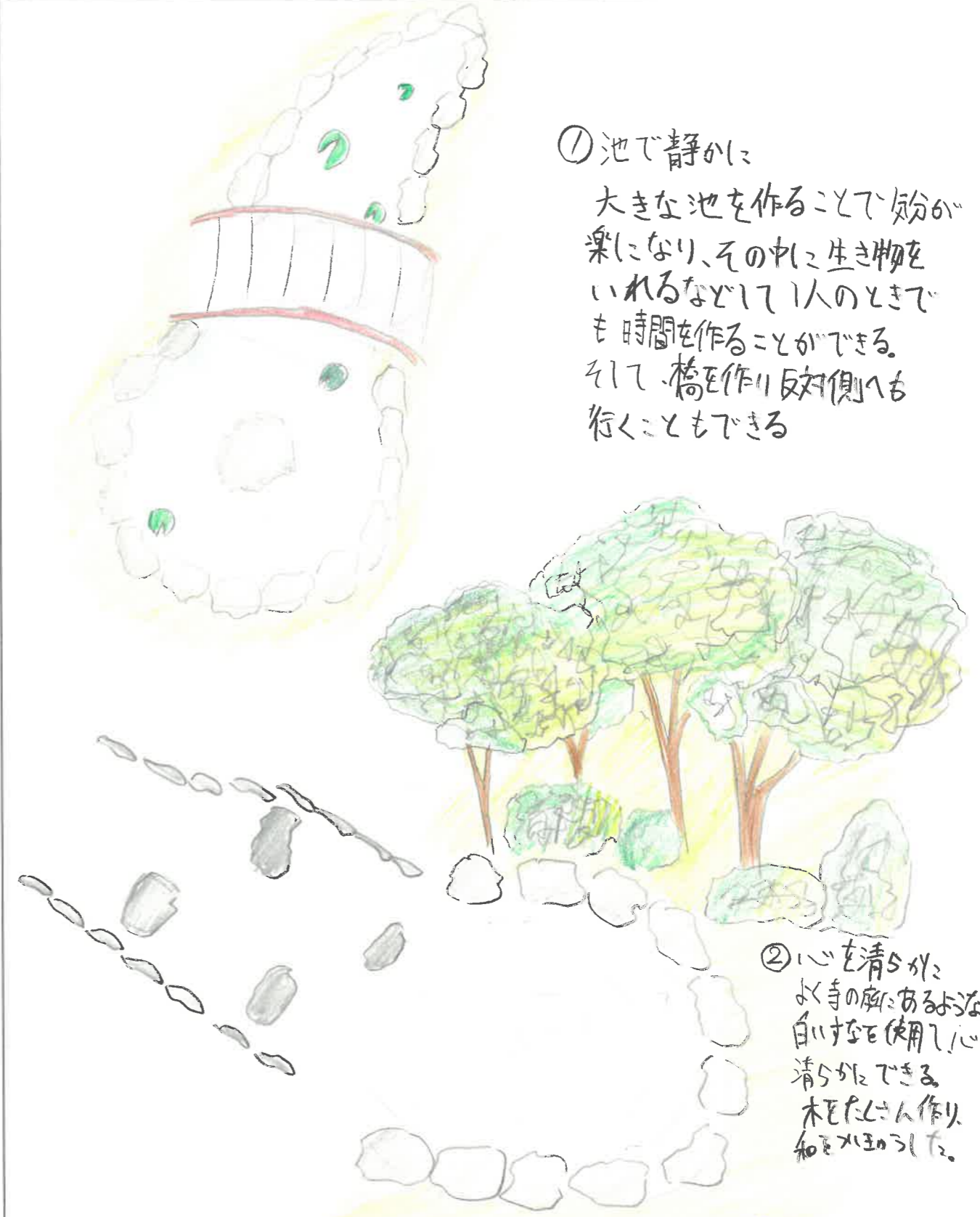

①池で静かに
 大きな池を作ることで気分が
 楽になり、その中に生き物を
 いれるなどして1人のときで
 も時間を作ることができる。
 そして、橋を作り反対側へも
 行くこともできる

②心を清らかに
 よく寺の庭にあるような
 白い石を使用し、心が
 清らげることができる
 木をたくさん作り
 和をとり入れた。

タイトル

和

高校生によるガーデン・エクステリア デザインコンテスト2022

提出図面

S:1/100

学校名: 盛岡工業高校
 氏名: 佐野 栞真



FREE PRESENTATION (立面図・パース・スケッチなどでの自由なプレゼンを作成して下さい。)

① 裏庭には、小屋を設置。
アンティークな木の小屋にする
ことで、より落ち着いた
雰囲気となる。

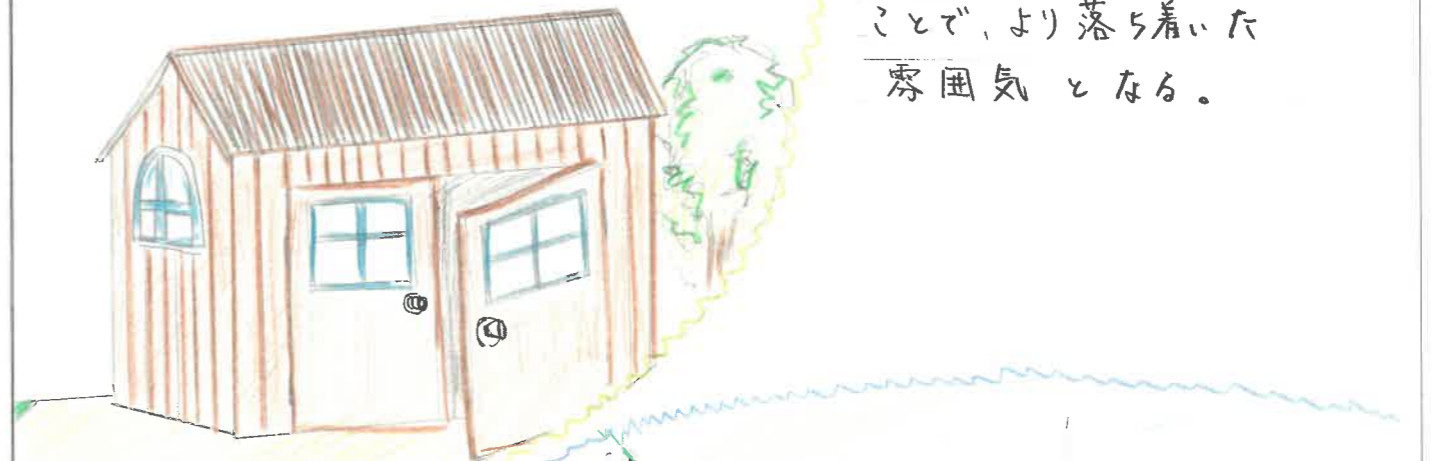

② ここにはベンチを
設置し、休憩できる
スペースを設置。
横に木を植えることで
木陰となり、居心地も
良くなる。



③ ウッドデッキの上に
三人乗りのブランコを
設置。家族三人で乗り、
団らんとなる。

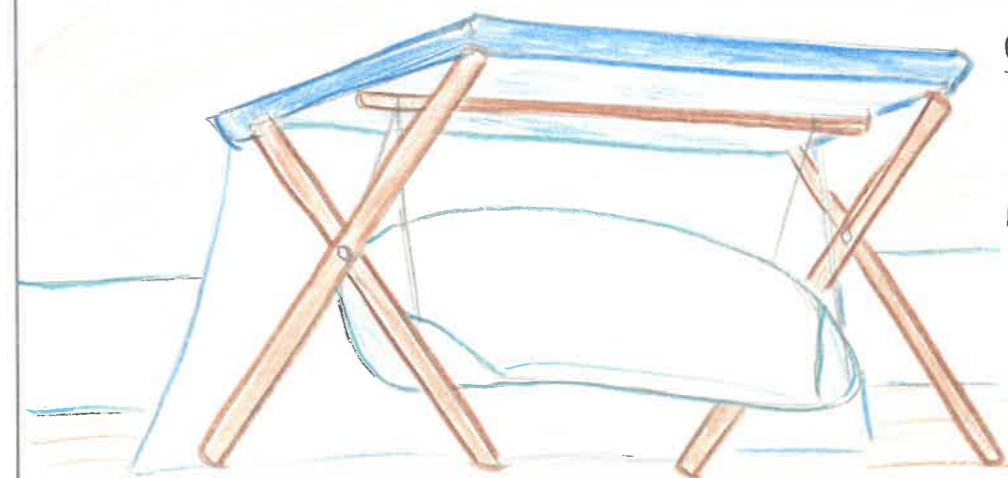

CONCEPT デザインのこだわりポイント (家族構成など将来をイメージして)

読書が好きな夫と妻、息子の三人家族。気分転換ができるよう、
庭に、リラックスできる椅子やブランコを設置。外で読書を楽しめる心地良い
風や開放感を感じることで、家族が集まる場所ともなる。

タイトル

庭にも部屋を

高校生によるガーデン・エクステリア デザインコンテスト2022

提出図面

S:1/100

学校名: 岩手県立盛岡工業高等学校

氏名: 菅原 椋太

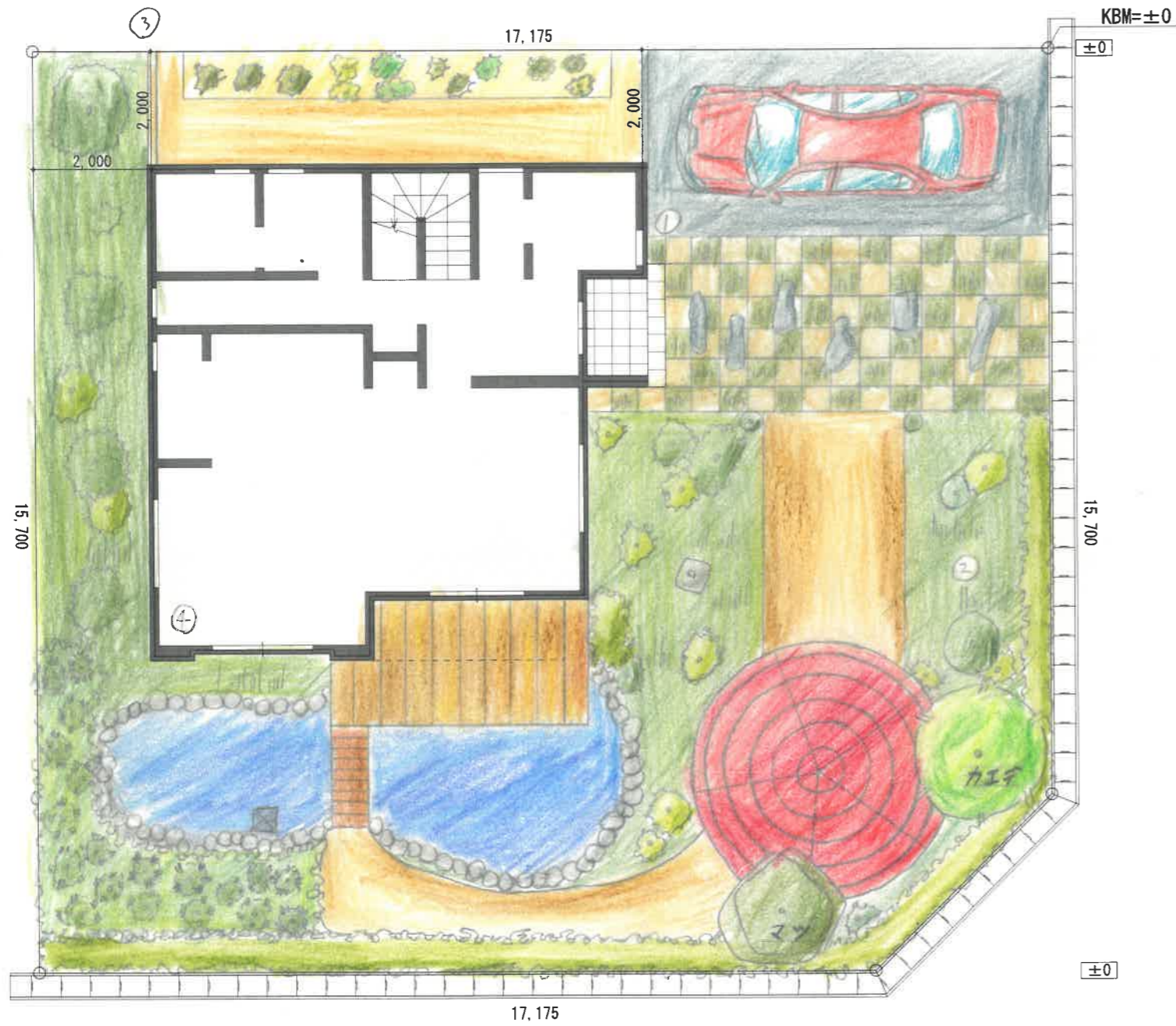

CONCEPT デザインのこだわりポイント (家族構成など将来をイメージして)

和洋折衷とは、どういう事だろうか。和を親しむ菜園と、洋に馴染む子どもの和洋を合わせ、2つに共通する自然と調和させることを目指した4人家族の家をイメージした。和と洋を一つの庭として表現し、庭に必要な不可欠な要素を使いバランスのよいデザインとして自然と和洋の2つをいかに美しく見せるかにこだわった。

FREE PRESENTATION (立面図・パース・スケッチなどでの自由なプレゼンを作成して下さい。)



タイトル
和洋折衷

高校生によるガーデン・エクステリア デザインコンテスト2022

提出図面

S:1/100

学校名: 岩手県立盛岡工業高等学校
氏名: 関木 和也

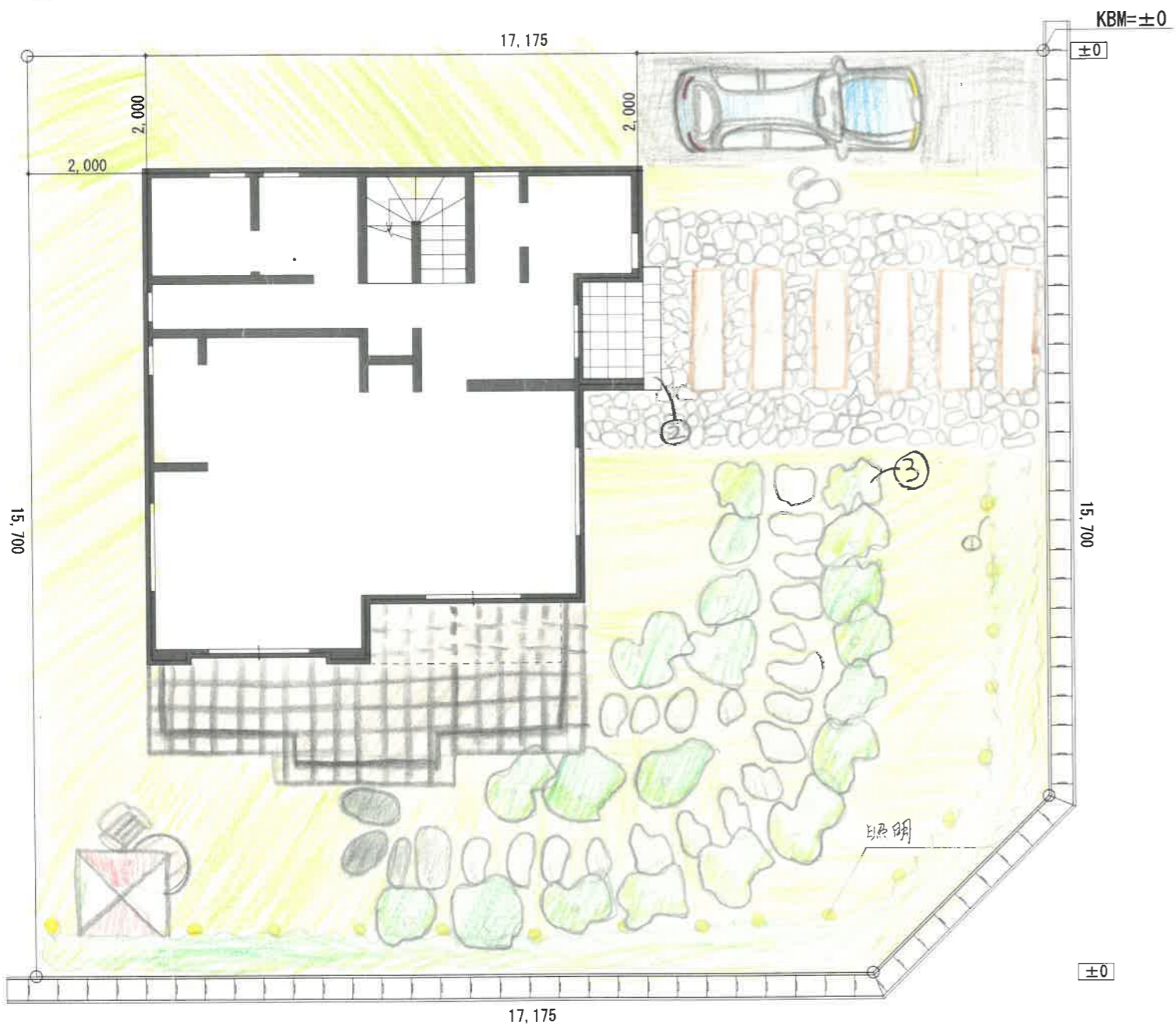

CONCEPT デザインのこだわりポイント (家族構成など将来をイメージして)

家族のライフスタイルに合わせた庭全体を一体的に設計した空間を作り出しました。
 今の段階では一人暮らしも考えているので、後から家族が増えることを
 デザインしました。

FREE PRESENTATION (立面図・パース・スケッチなどでの自由なプレゼンを作成して下さい。)

③
 僕は両サイドに木植物がある
 道にあこがれがあったので
 庭に作りたいと思い作りま
 した



①
 大きい植物の下に照明
 を置いて夜でも植物が綺麗に
 見えるようにしました。

石とマワラ木を合わせてみたところどうい
 うな玄関になるのか気になったという
 好奇心もあり、この二つを合わせた玄関
 にしました。



タイトル
 浅緑色の自然に石畳を添えて

高校生によるガーデン・エクステリア デザインコンテスト2022

提出図面

S:1/100

学校名: 岩手県立盛岡工業高等学校
 氏名: 高橋宏輔

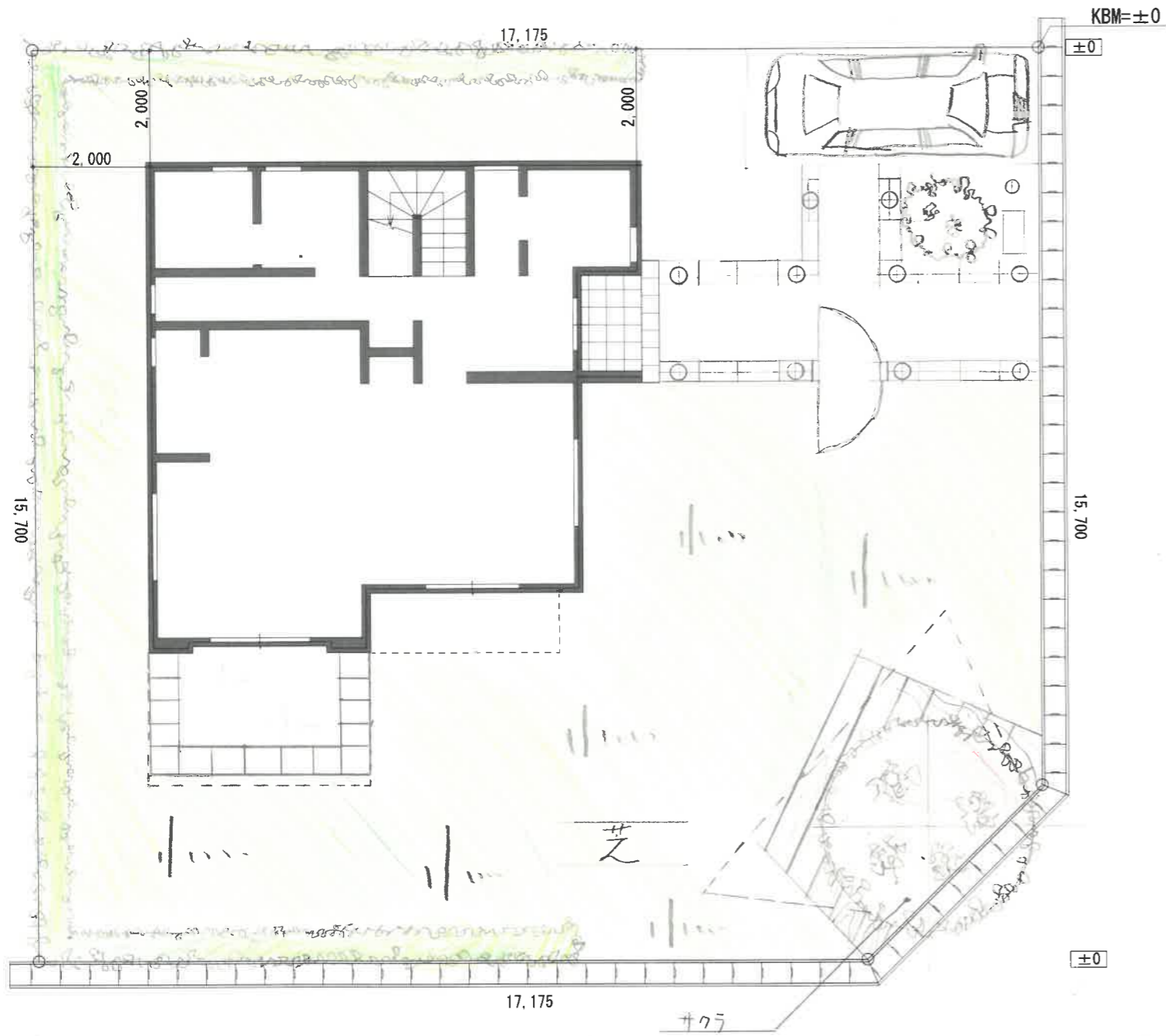

FREE PRESENTATION (立面図・パース・スケッチなどでの自由なプレゼンを作成して下さい。)

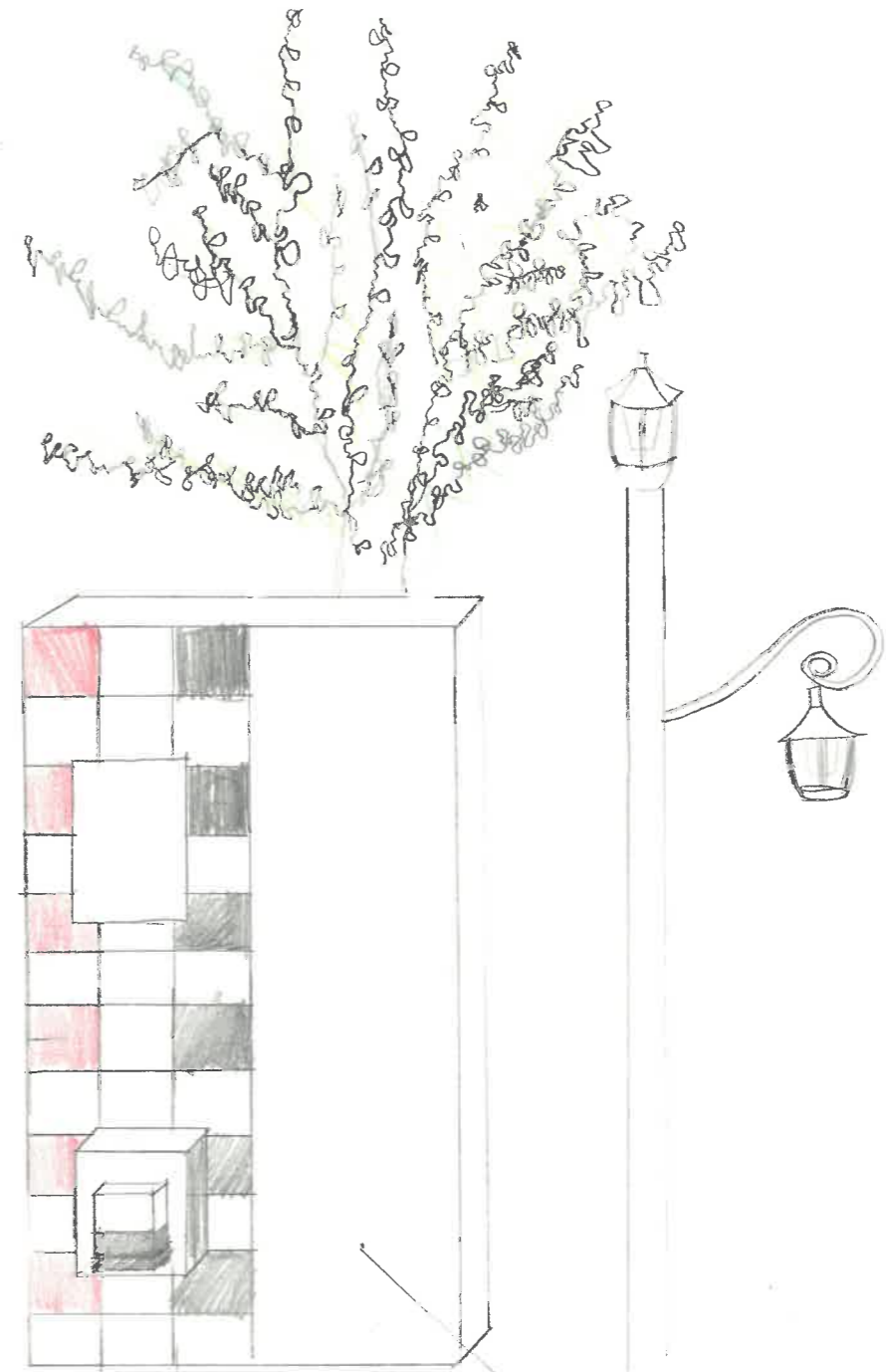

ここに家族の心を込めて作品や
絵をかき家族の心情を添える

CONCEPT デザインのこだわりポイント (家族構成など将来をイメージして)

父母、子供2人の4人家族。いつも、笑いがあふれる。決して涙を流さない。
玄関での家族の別れ。門外や、しんがのガートンアを開けると、サクラの木元に
作られた、雨や雪のときにも遊べる室内庭がある。この時、
冷たい風が吹く。その瞬間、この家の暖かい家族の心が、空に響く。

タイトル

〇〇家の世界への旅

高校生によるガーデン・エクステリア デザインコンテスト2022

提出図面

S:1/100

学校名: 盛岡工業高校

氏名: 田中 達

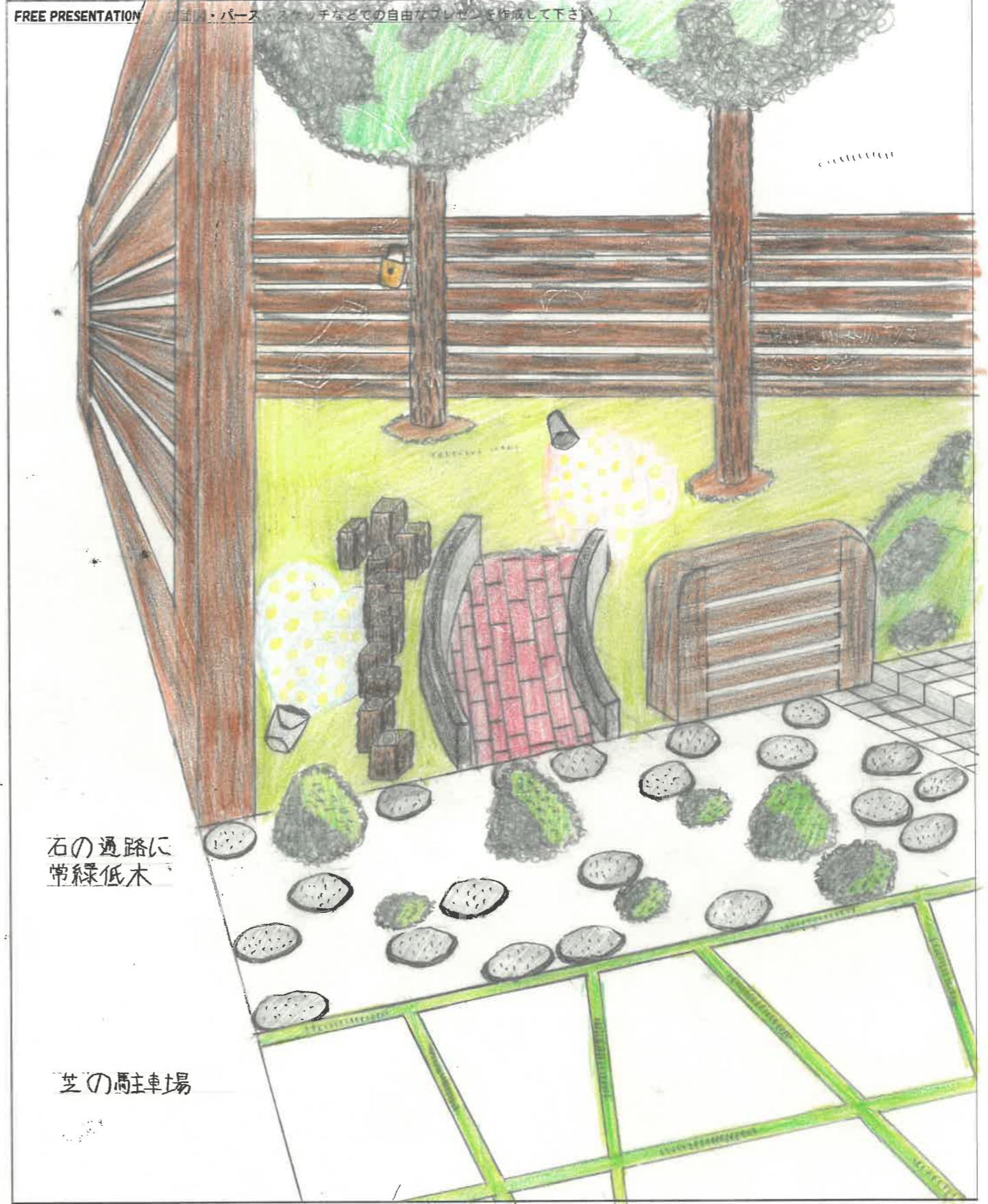
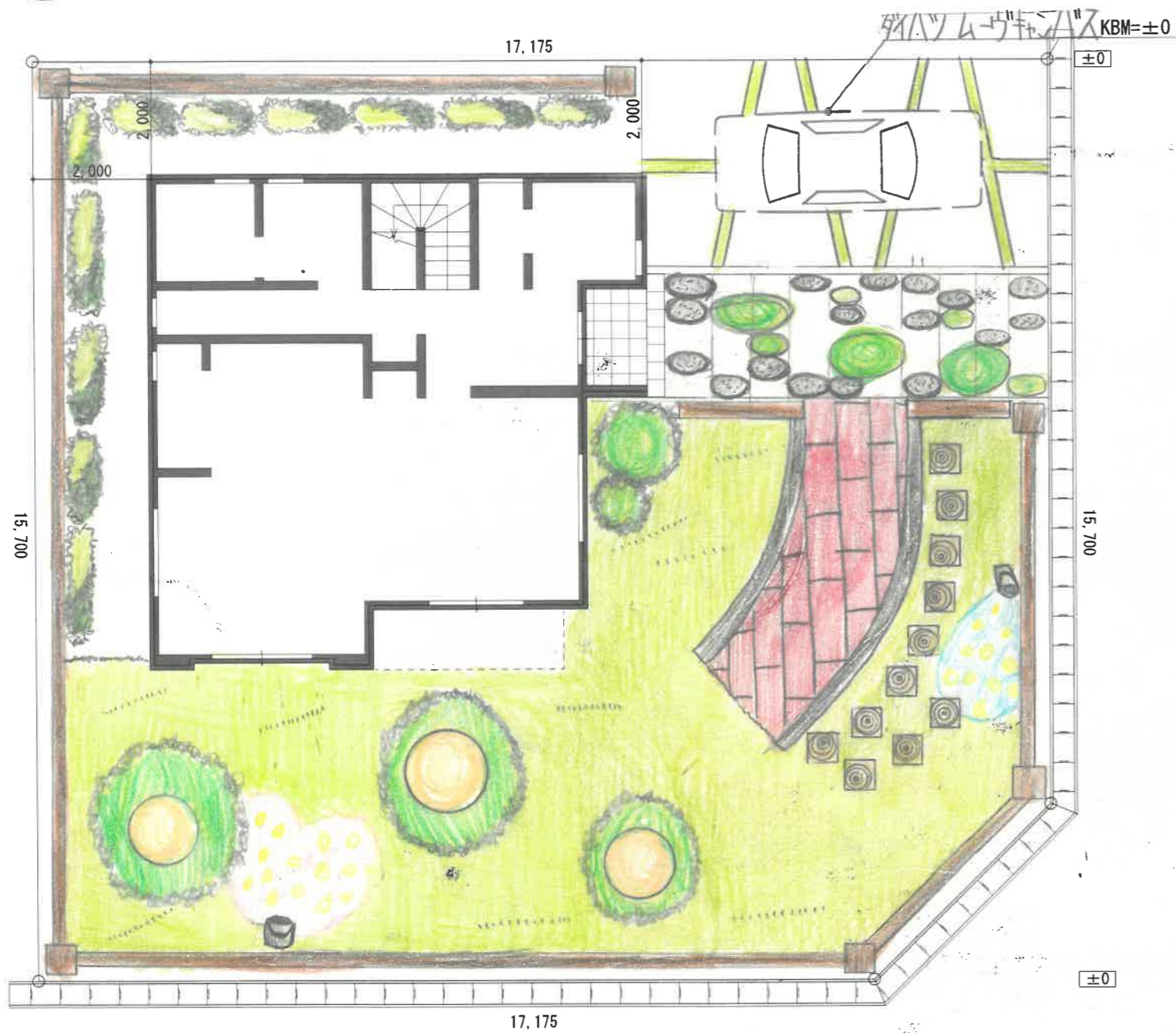

CONCEPT デザインのこだわりポイント (家族構成など将来をイメージして)
 家族構成は、父(自分)26歳と母24歳、子ども6歳と8歳です。家族との交流が増えたため、ガーデニングで
 おうち時間を面白くできるよう、あらゆるこだわりをつくりました。広くとれた庭では、鳥の巣箱を木に掛けて、鳥の観察をしたり、
 装飾用の木にすわって、家族と団楽したり、ランタン等の明るいものを置いて、BBQ等もできます。また、子どもが怪我を
 しないように、芝生を設けています。また、芝生がのびてきたら芝刈機で刈って、充実な暮らしをつくることができます。

タイトル
家族交流ができる庭

高校生によるガーデン・エクステリア デザインコンテスト2022
 提出図面
 S:1/100

学校名: 岩手県立盛岡工業高等学校
 氏名: 田沼樟大

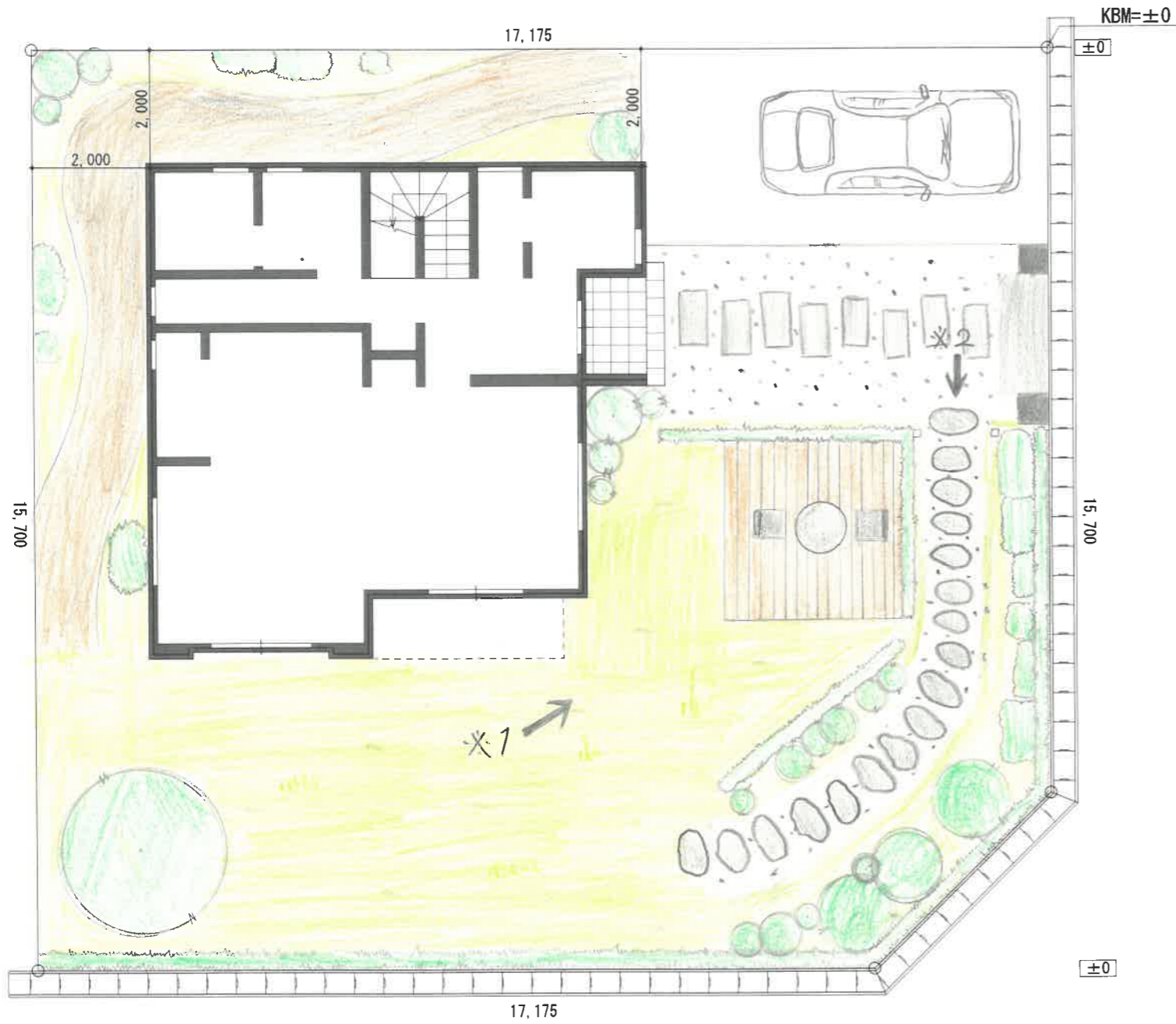

FREE PRESENTATION (立面図・パース・スケッチなどでの自由なプレゼンを作成して下さい。)

親が子どもを見るこことが出来るため親も子どもも安心して過ごすことができる。

※1

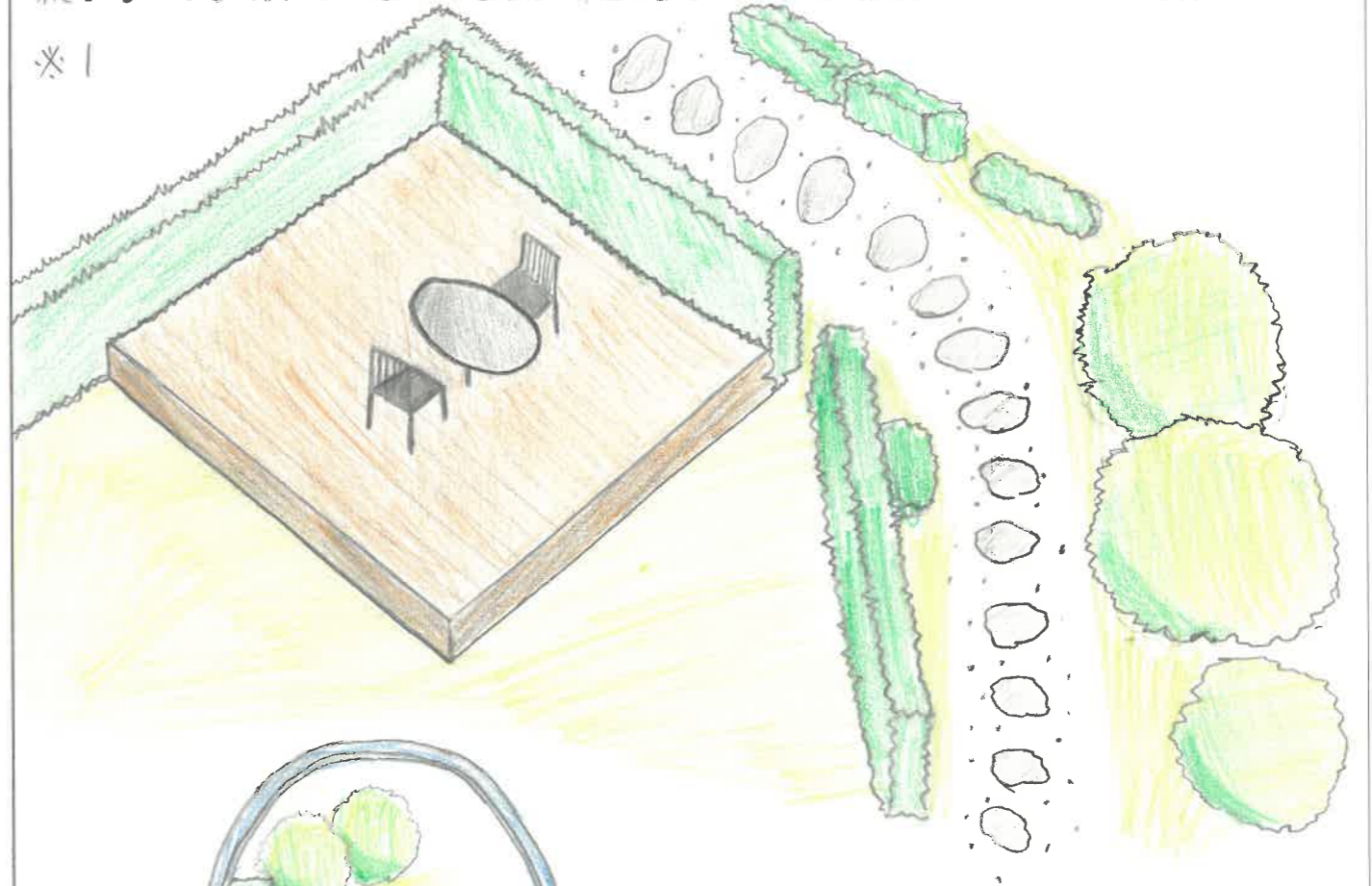

※2

アーチをくぐると細い道がのびている。細い道には草木が茂り、道は曲がっている。そのため先は見えず、来客の好奇心をくすぐる。

また、付木に食用の果のなるものを用いることで、子どもたちの遊び場にするこもできる。

CONCEPT デザインのこだわりポイント (家族構成など将来をイメージして)
芝の空間に、子どもと親のスペースを仕切るに合わせ、視認しやすい場所に親のスペースを設けることにより、子どもの安全性を確保しつつ親の憩いの場をつくることになりました。
門から庭へのアプローチは細い歩道とし、ここには、道の奥に何があるかを期待させるような効果があり、来客の心をわくわくさせることができる。子どもと親を楽しく交流できる空間を目指した。

Table with 5 columns: Title (交流空間), School Name (福岡工業高校), Student Name (田代 慎悟), Submission Type (提出図面), and Scale (S:1/100).

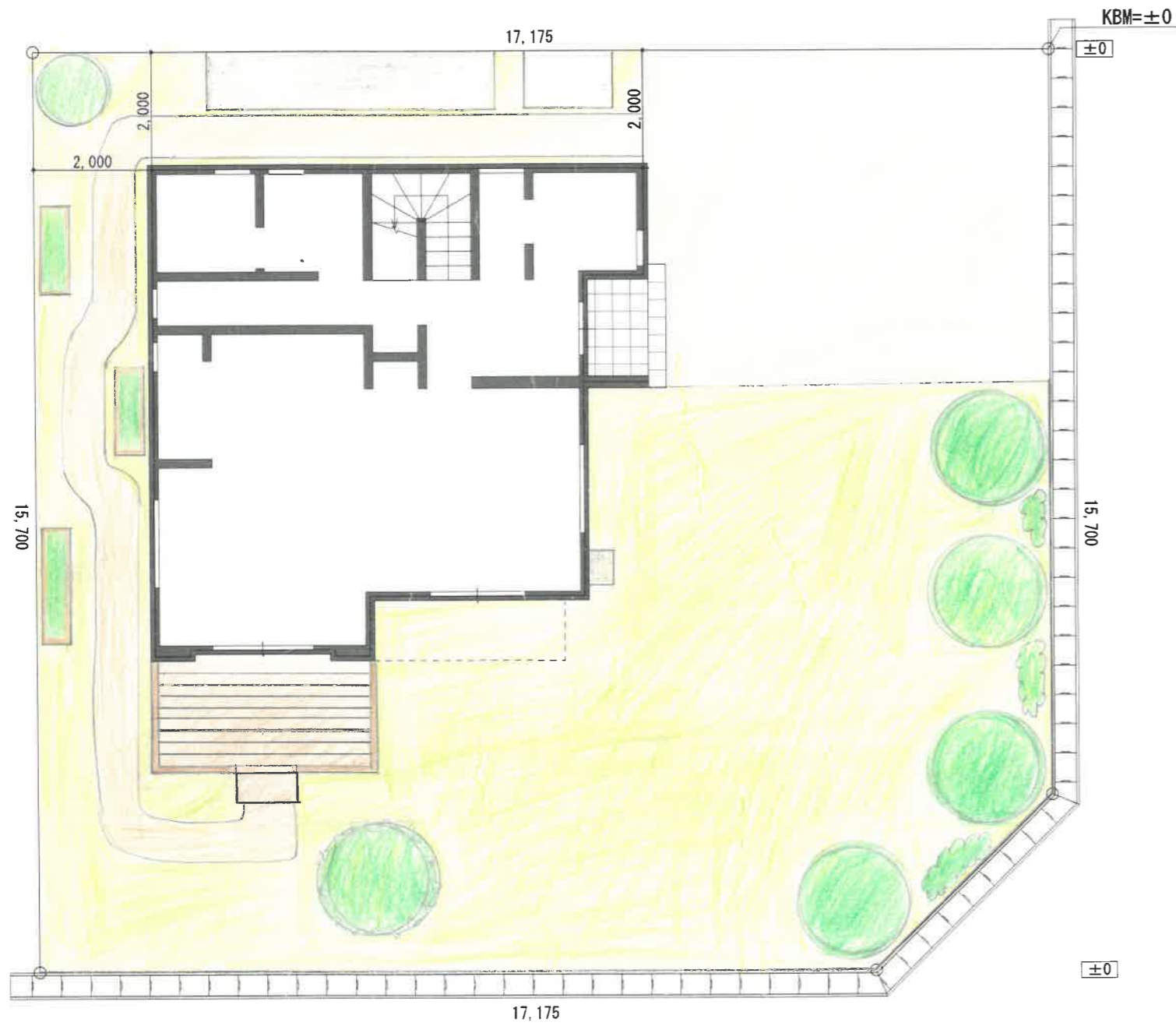

CONCEPT デザインのこだわりポイント(家族構成など将来をイメージして)

植物は見るだけで心を穏やかにすることができ、だから、窓から外をのぞくと植物が見えるようにしています。

FREE PRESENTATION (立面図・パース・スケッチなどでの自由なプレゼンを作成して下さい。)



タイトル 穏やかな暮らし

高校生によるガーデン・エクステリア デザインコンテスト2022

提出図面

S:1/100

学校名: 岩手県立盛岡工業高等学校
氏名: 千葉 聖那

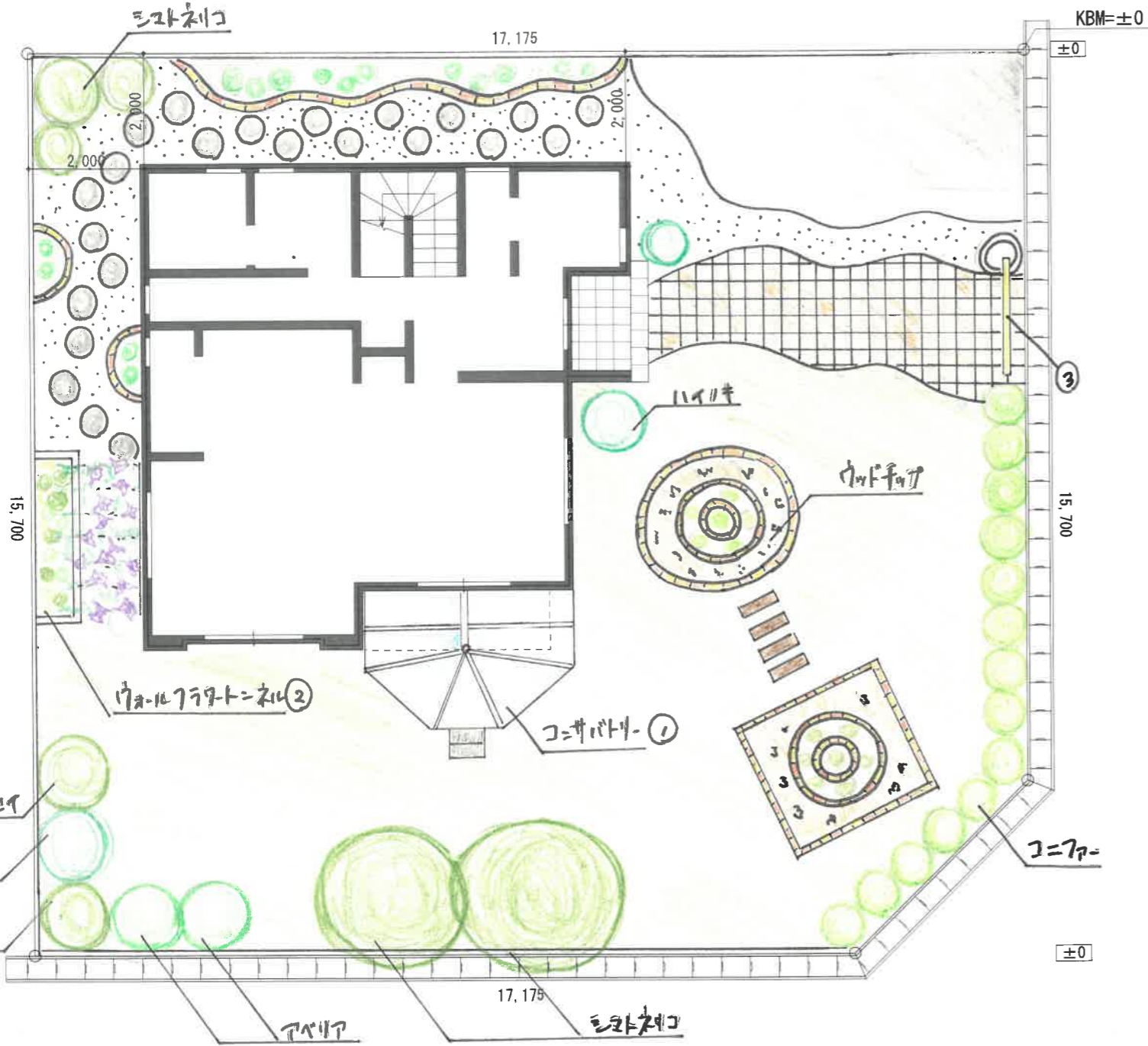

CONCEPT デザインのこだわりポイント (家族構成など将来をイメージして)

家族構成を考えた天竺草のプラン
 庭を広く取り、家の外へ開放感を出し、自然とつながる空間を
 作る。また、コンサバトリを2つ設け、家族の交流の場として活用
 できるようにする。また、アベリアやツバキなど、四季を通じて楽しめる
 植物を植える。

FREE PRESENTATION (立面図・パース・スケッチなどでの自由なプレゼンを作成して下さい。)

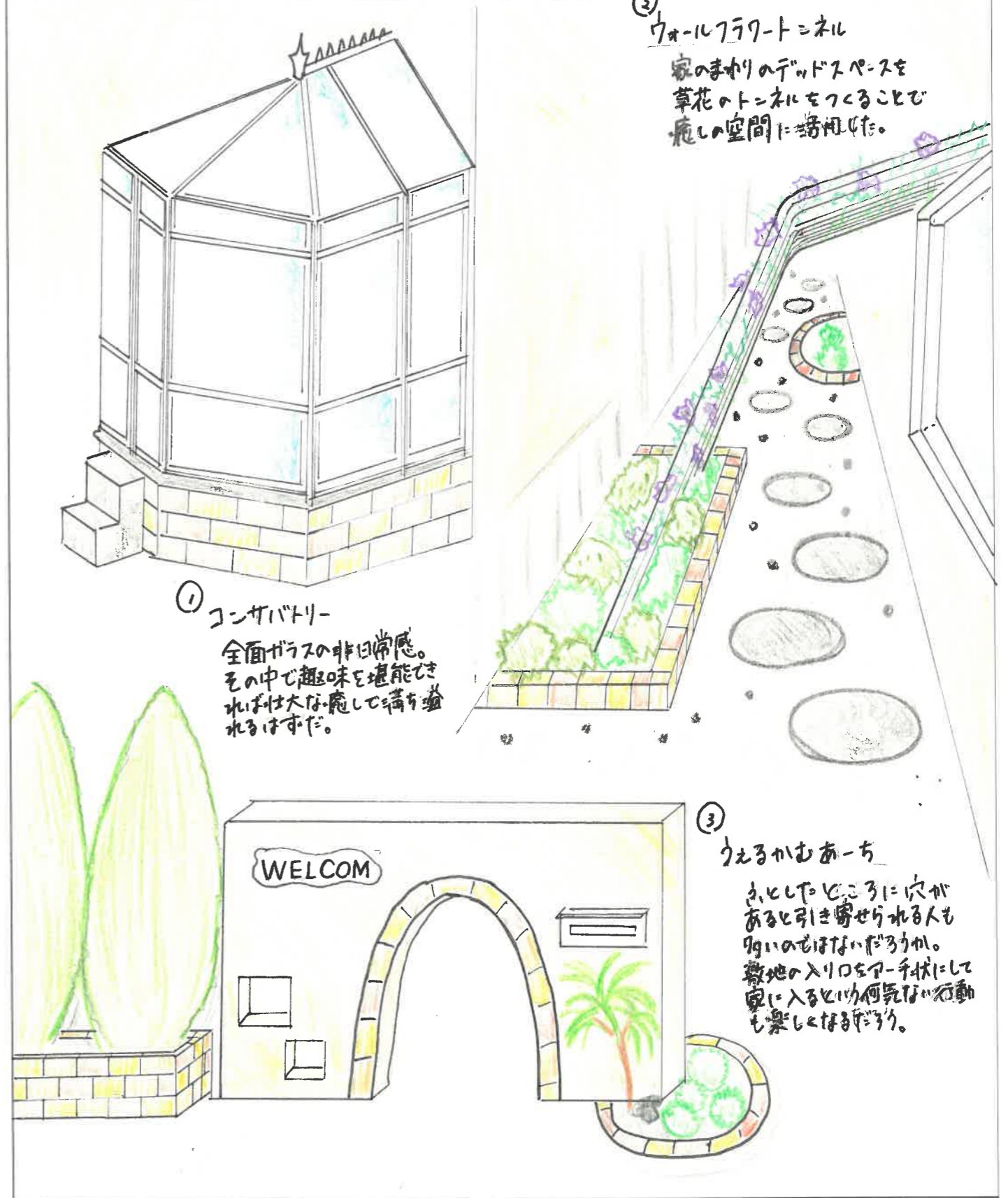

② ウォールフラワーボックス
 家のまわりのデッドスペースを
 草花のボックスをつくることで
 癒しの空間に活用した。

① コンサバトリ
 全面ガラスの非日常感。
 その中で趣味を堪能でき
 れば大に癒して満ち溢
 れるはずだ。

③ ウェルカムアーチ
 ふとしたところに穴が
 あると引き寄せられる人も
 多いのかもしれない。家
 敷地の入り口をアーチ状にして
 家に入るたびに何気ない行動
 も楽しく感じるはず。

タイトル **大ゆらき**

高校生によるガーデン・エクステリア デザインコンテスト2022

提出図面

S:1/100

学校名: 盛岡工業高校
 氏名: 中村 美乃

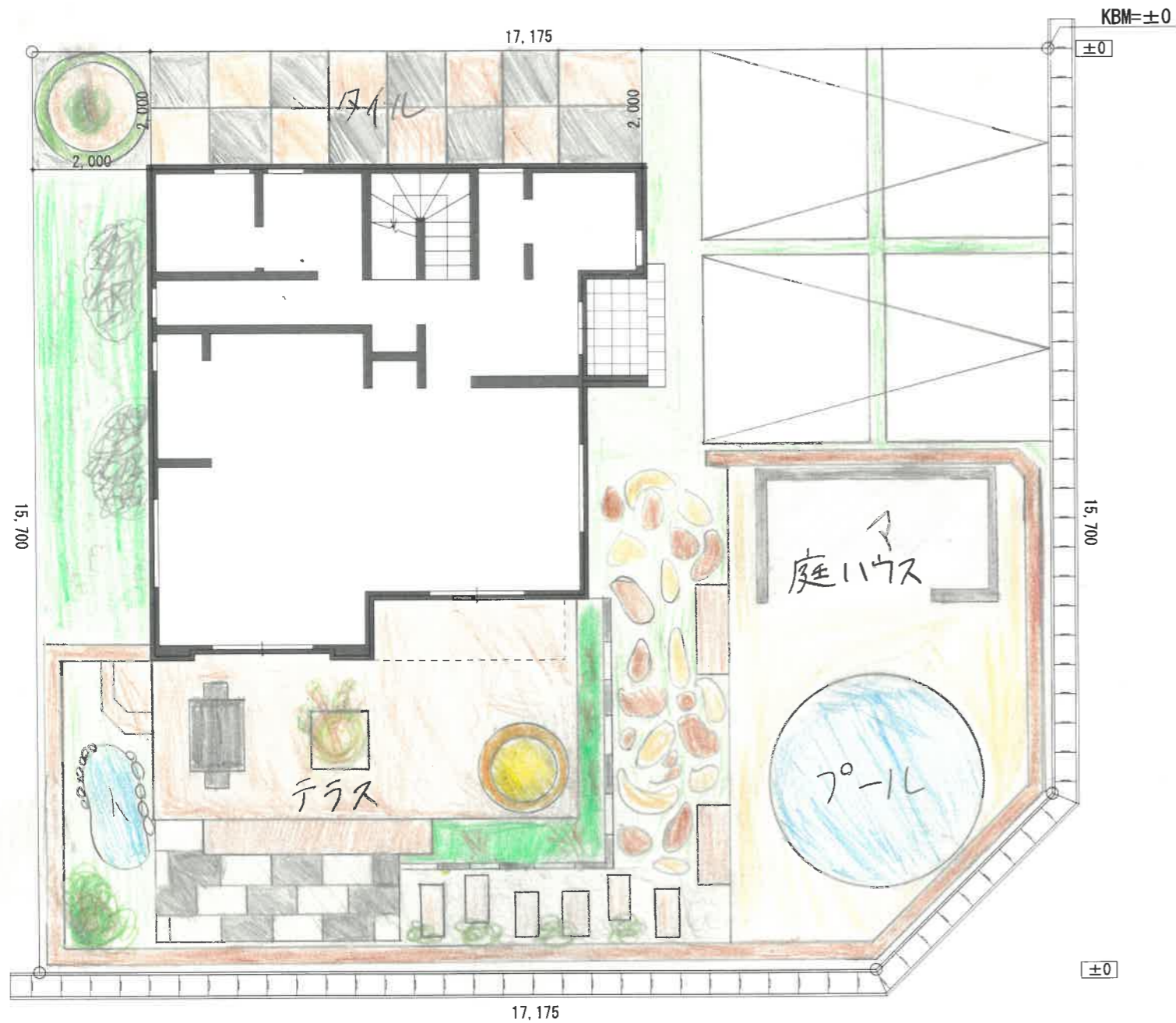
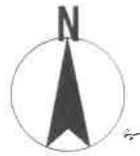

CONCEPT デザインのこだわりポイント (家族構成など将来をイメージして)

家族構成は父、母、子ども2人の合計4人家族です。子どもは5才と8才です。まだ么かい子どももいるのであまひ心をもたせる様子を考えプールや庭ハウスなどをとり入れてみました。そしてこの庭は「和洋折衷」と言うことで子どもだけでなくお父さん、お母さんも楽しめる。あまひは、リラックスできる様な空間を言いました。パティオをあまり使わずあまひ色をとり入れ、リラックスできる様な空間にしました。

FREE PRESENTATION (立面図・パース・スケッチなどでの自由なプレゼンを作成して下さい。)

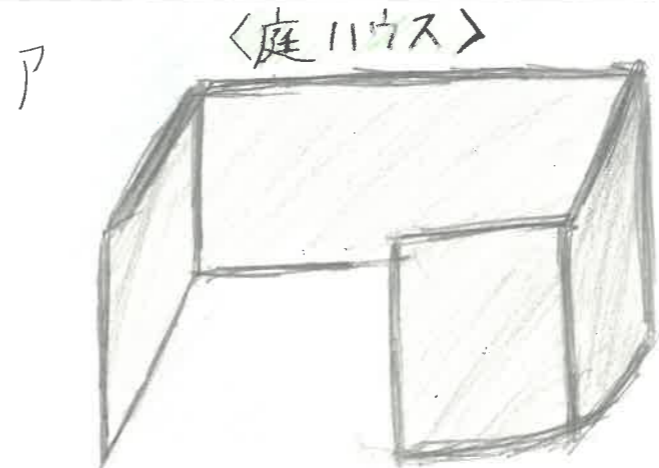

・小休憩などしたい時に中にリファを
おいたりすればとても便利で「活発的
な庭ハウスにもなる!!

テーブルもおけばごはんを
食べたり出来る

8畳の空間スペース。

自分のアイデアによっては
もっと便利で使いやすい
庭ハウスに変身

ビーチバットなどにすればもっと
オシロシに



イ <小さな庭>

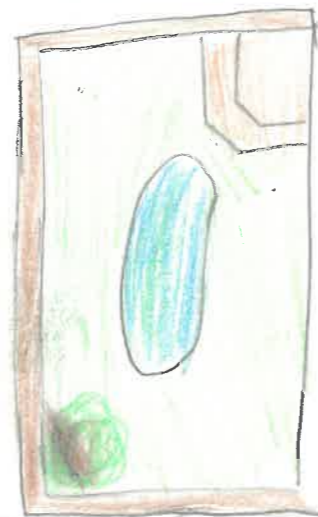

小さい池を作ることで
それをながめて休息をする人はより
リラックスしながら、がすむことがで
きる。

池をとり入れることで、より
和が表現される

色など、おまけを
とり入れると、いい

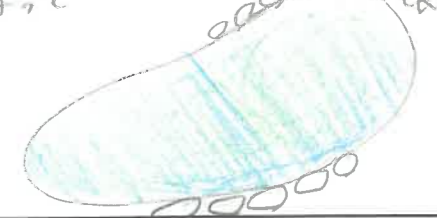

タイトル 和洋折衷に浸る庭

高校生によるガーデン・エクステリア デザインコンテスト2022

提出図面

S:1/100

学校名: 盛岡工業高等学校
氏名: 福田修汰

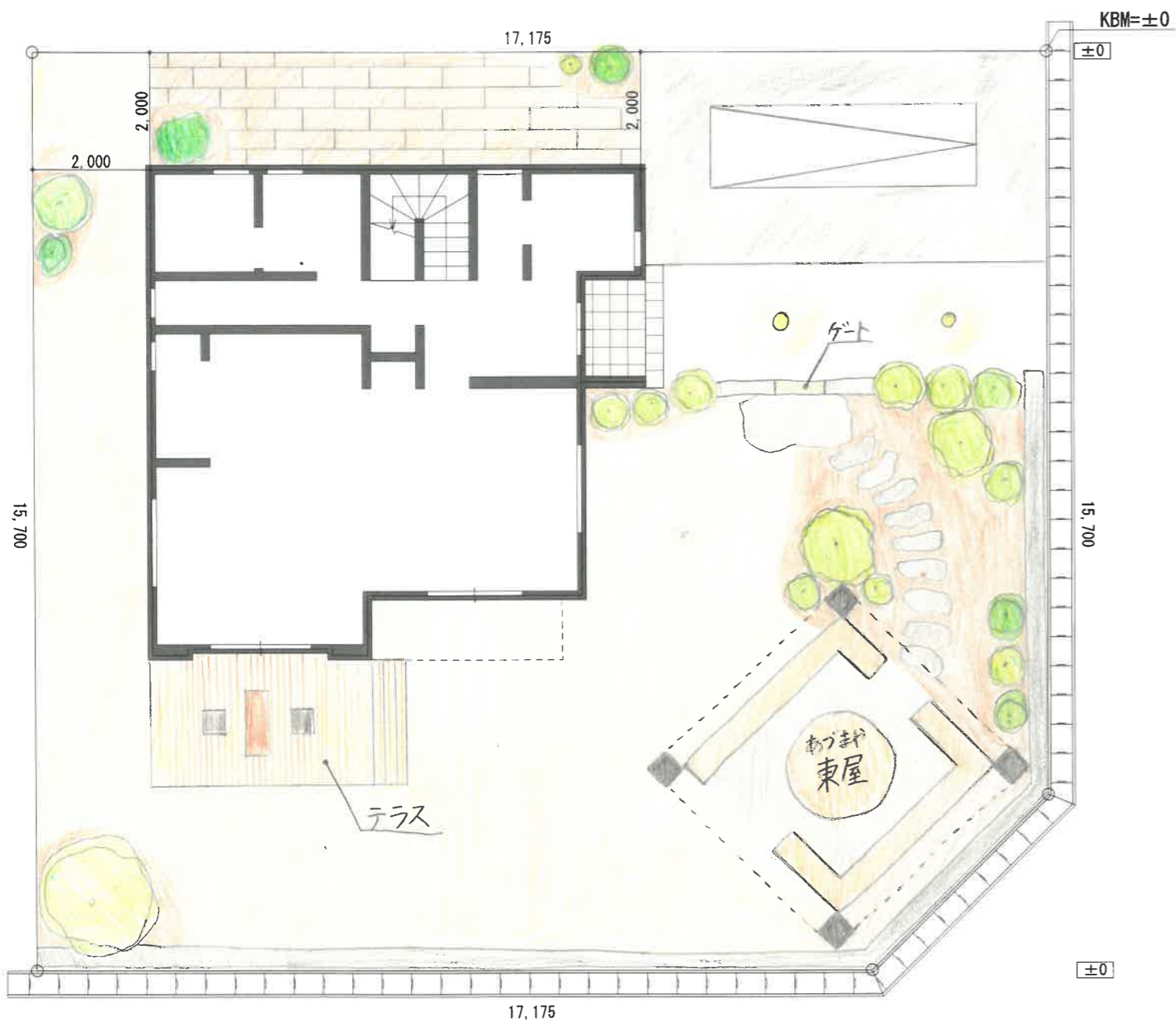

FREE PRESENTATION (立面図・パース・スケッチなどでの自由なプレゼンを作成して下さい。)

ある暖かい日の 楽しいひととき...

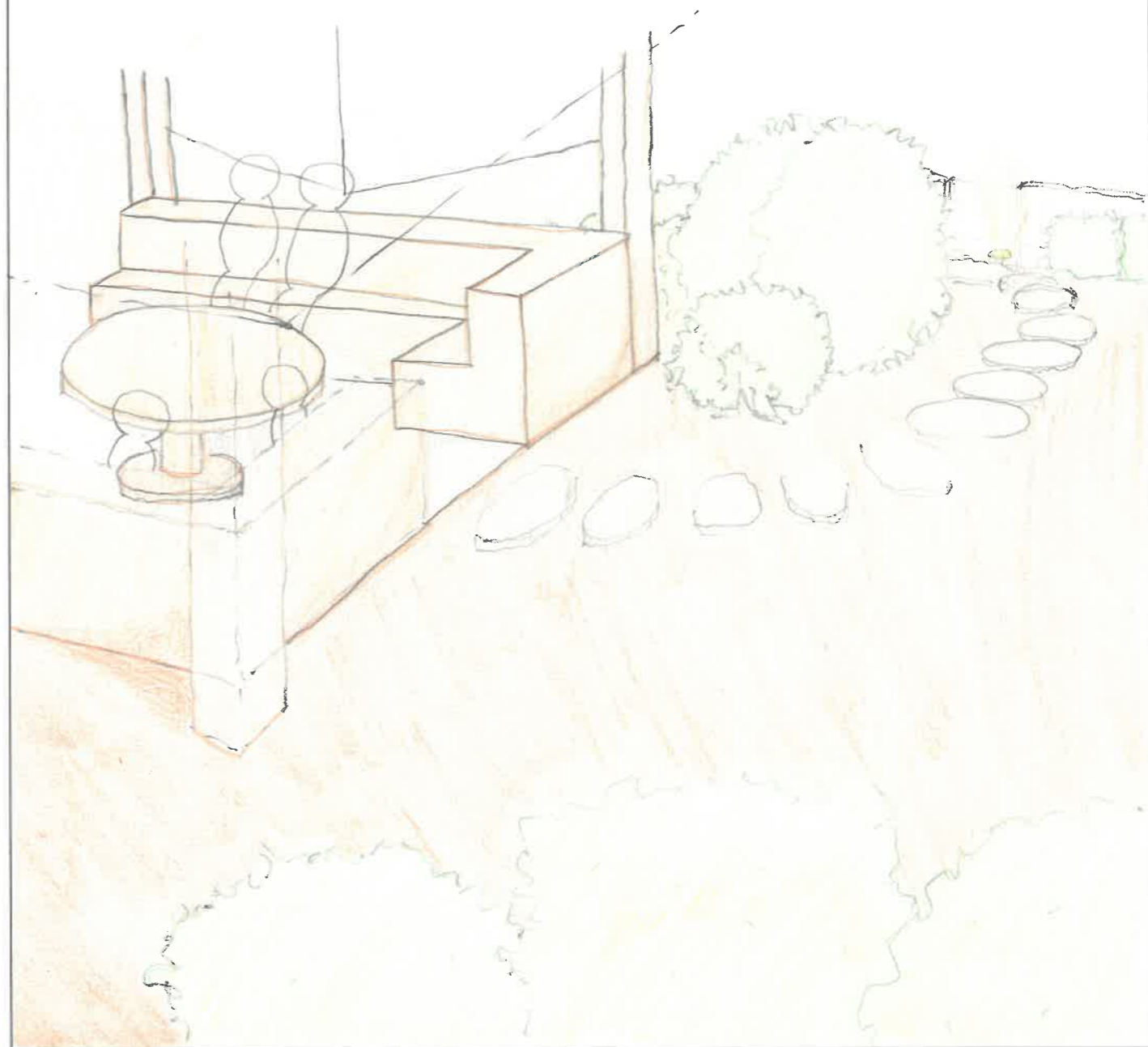

CONCEPT デザインのこだわりポイント (家族構成など将来をイメージして)
庭で子どもが遊ぶ時に、道路に出ないようにゲートを置き、子どもが目につくように考えました。
暖かい季節には東屋に友人が集い楽しいひとときを過ごします。
テラスは南に置き、日があたるとよくなりました。ベロもあつから人からの目も気にすることなく置けます。
車の場所には、母にも置いていないので、日差しも入ります。

タイトル 危険への目

高校生によるガーデン・エクステリア デザインコンテスト2022

提出図面

S:1/100

学校名: 盛岡工業高校

氏名: 藤倉 零旺

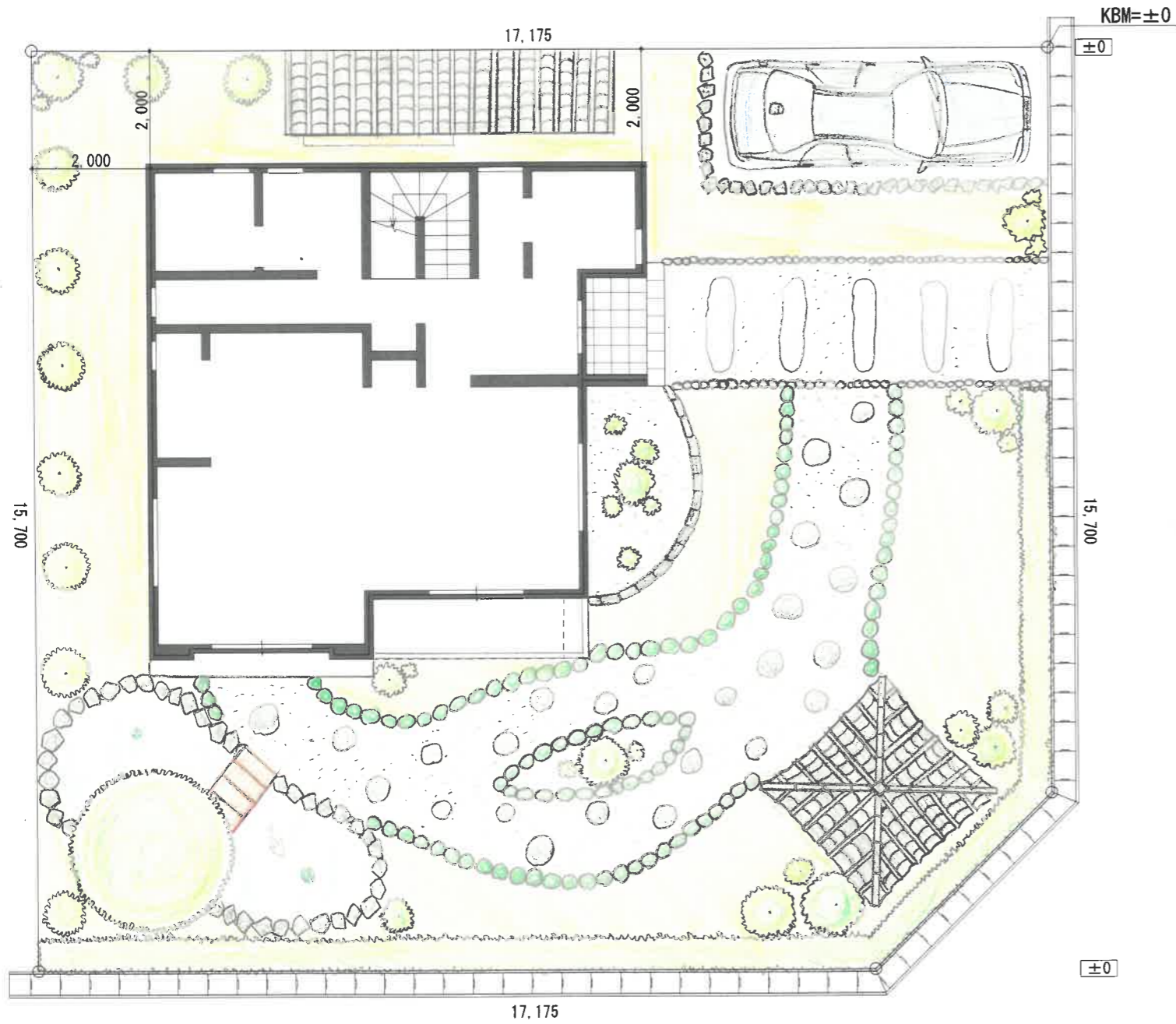

FREE PRESENTATION (立面図・パース・スケッチなどでの自由なプレゼンを作成して下さい。)



真ん中を囲みながら、家族や親戚と話することができる。庭の手入れをしていて、休憩したいときなどに座ることができる。瓦屋根という和を強く引き出している。

一つの屋根の下に倉庫と自転車置き場を設けることにより、庭の効率を回ることができる。

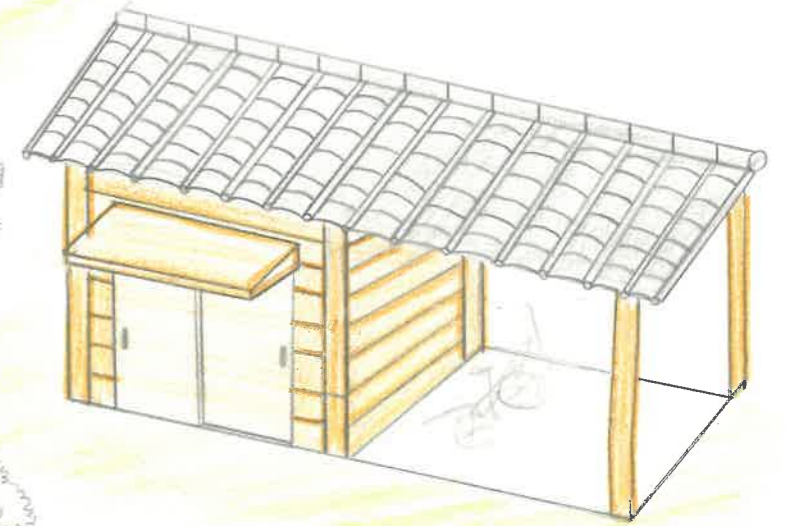

大きなマツの木の下に池があり、日差しが強い日で日影があり、池の水で涼しさを感じることができる。針葉樹であるマツは、目隠し効果があるので、外部からの視線を軽減することができる。

CONCEPT デザインのこだわりポイント(家族構成など将来をイメージして)

庭に和を用いることで、昔ながらの日本を感じることができ、今後の若い世代などに継承していくことのできる庭というこだわりを引き出した。子どもたちには、強いインパクトの庭があることにより、将来自分たちもこんな庭にしたいと思えるようにしたいと思った。

タイトル

和の散歩

高校生によるガーデン・エクステリア デザインコンテスト2022

提出図面

S:1/100

学校名: 盛岡工業高校

氏名: 藤原 優人

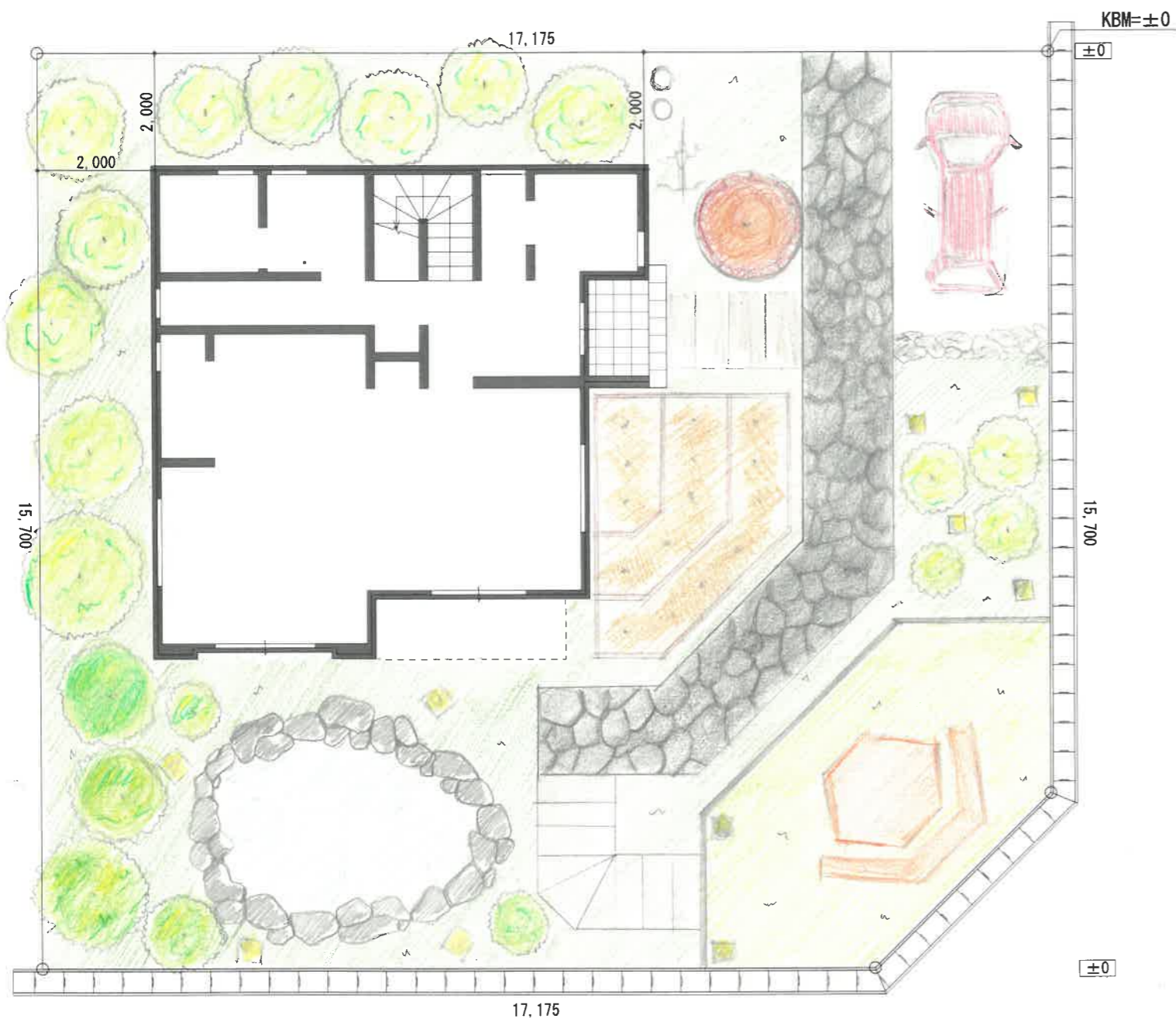

FREE PRESENTATION (立面図・パース・スケッチなどでの自由なプレゼンを作成して下さい。)



<イス>

季節ごとに花壇を可能
<花壇>

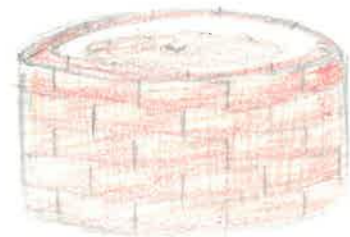

<机>

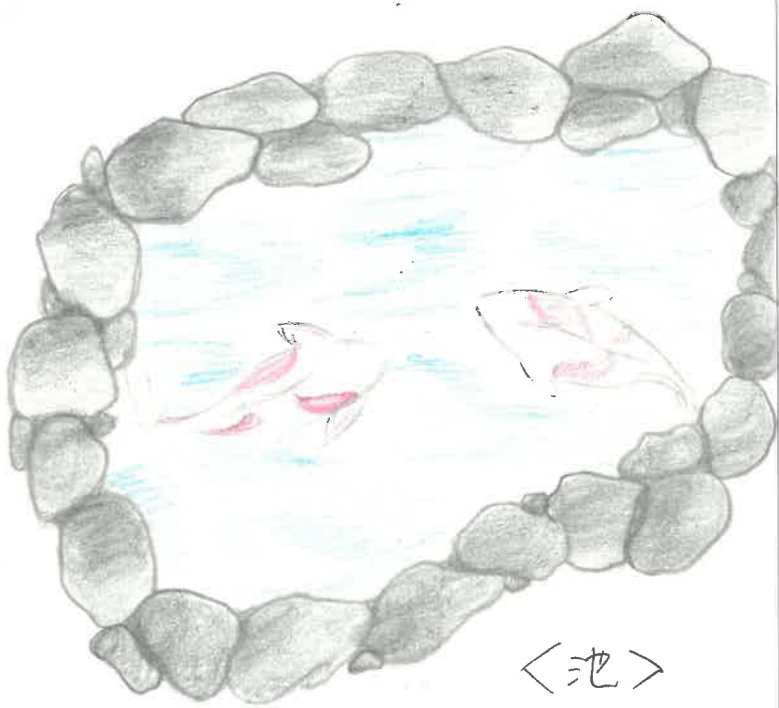

<池>

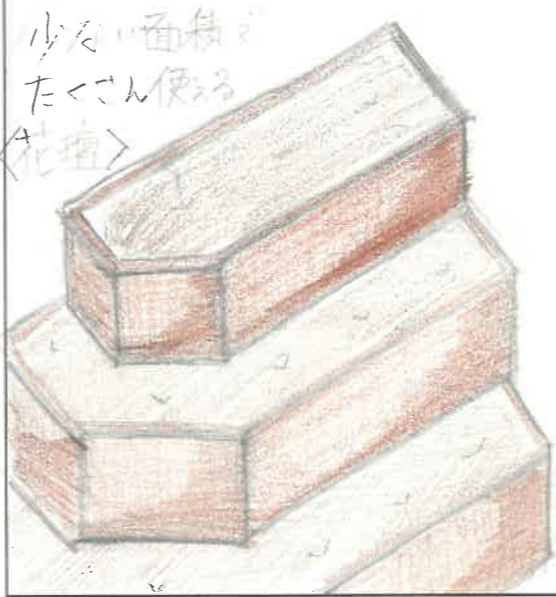

少ない面積で
たくさん使える
<花壇>

灰色に近い白を基調とし、
和・洋共に合わせやすいデザイン
になっている。



<ライト>

CONCEPT デザインのこだわりポイント(家族構成など将来をイメージして)
家に帰ると、癒しを感じる。そんな雰囲気を作りたい。机を出張。つらいこと、大変なことに
なると、癒しを感じる。花壇を可能にする。季節ごとに花壇を可能にする。その空間を家族と一緒に
楽しむ。家の中からも、見る角度によらず、洋風な庭に見える。和風に見える。いざい
づかの暑さに合わせて、木陰を落とす。おもしろい生活空間にしたい。

タイトル 静謐 (せいかつ)

高校生によるガーデン・エクステリア デザインコンテスト2022
提出図面 S:1/100

学校名: 盛岡工業高等学校
氏名: 松田 蒼空

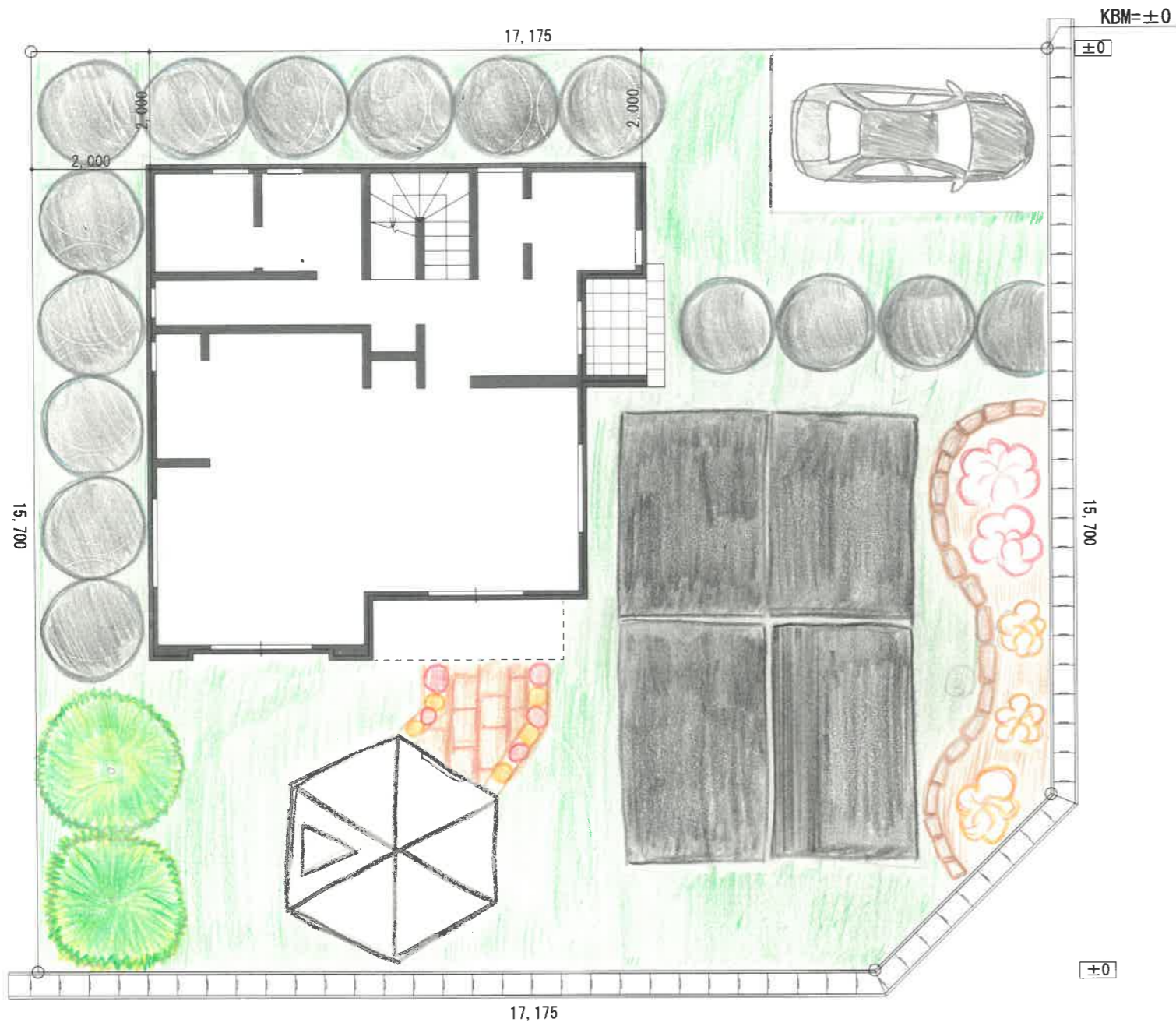

CONCEPT デザインのこだわりポイント (家族構成など将来をイメージして)

家族構成は、父(30代)、母(30代)、小学3年生の子供2人、自由な暮らしをイメージして。
 ① 大人のためのリビングスペース、子供のためのスペース、自由な暮らしをイメージして。
 ② 大人のためのリビングスペース、子供のためのスペース、自由な暮らしをイメージして。
 ③ 大人のためのリビングスペース、子供のためのスペース、自由な暮らしをイメージして。

FREE PRESENTATION (立面図・パース・スケッチなどでの自由なプレゼンを作成して下さい。)

① 元身办

私は、体を動かさなければならないので、運動できるスペースを広く設けました。また、怪我をしないようにマットを使用しました。

のっぴのっぴ

②

大人のためのリビングスペース

自由な暮らしをイメージして。

時間を過ごすために設置しました。

③

彩り

彩り豊かなお花を並べて、ガーデニングを楽しんだり、心地良い時間を過ごすことができます。

タイトル
生き生き

高校生によるガーデン・エクステリア デザインコンテスト2022

提出図面

S:1/100

学校名: 岩手県立 盛岡工業高等学校
氏名: 三浦 陽



CONCEPT デザインのこだわりポイント (家族構成など将来をイメージして)

両親、子ども1人の3人構成で考え、両親や子どもの客人を招いた時に、有意義な時間を止めたかのような、つかの間な心地を感じられるように、住居している子ども、両親の学校、出勤人のスリッパ、ガレージデザインをみることで、気持ちの高揚し、日々楽しんでほしいという願いを込めてデザインした。

FREE PRESENTATION (立面図・パース・スケッチなどでの自由なプレゼンを作成して下さい。)

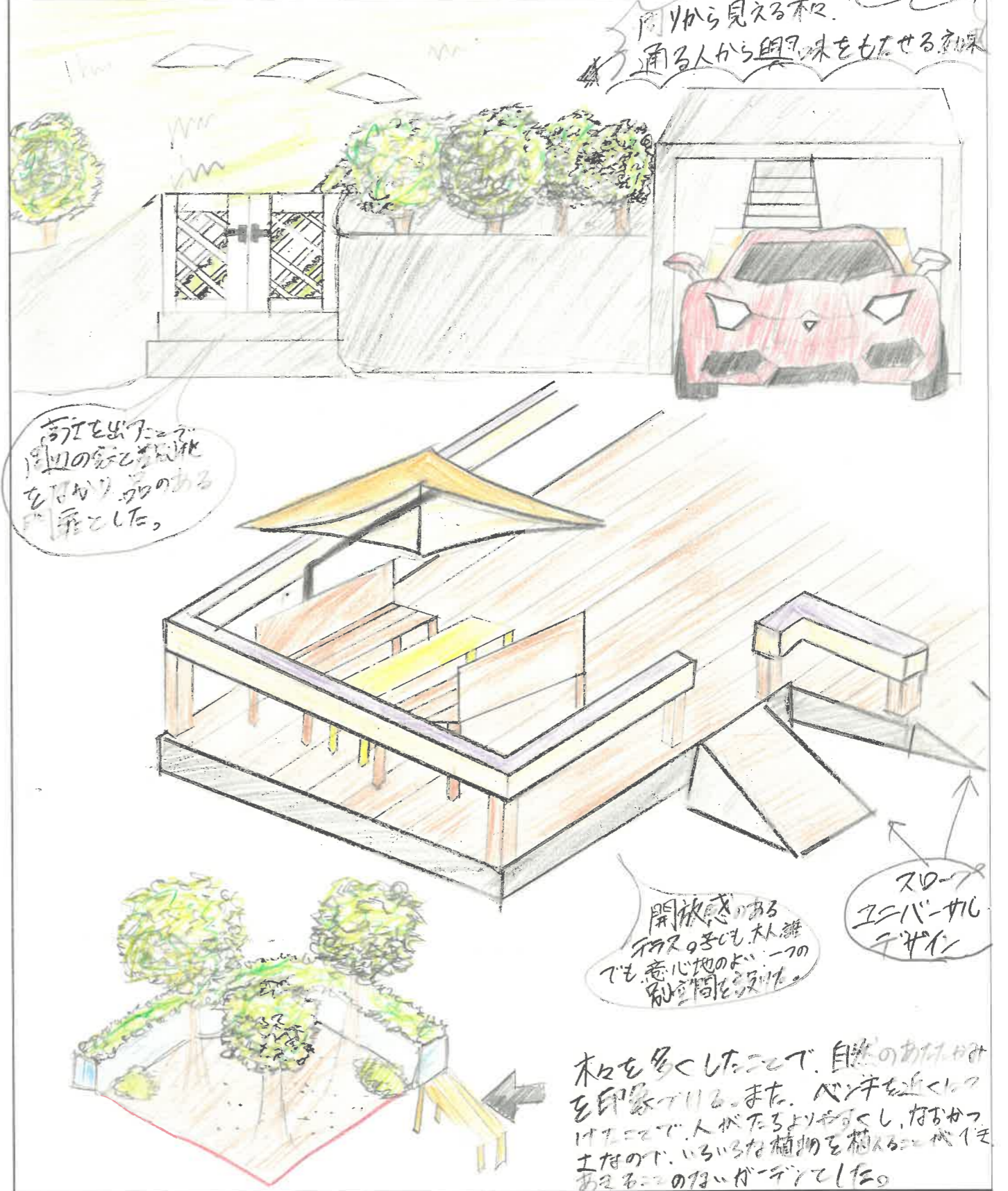

周りに見える木、
通る人から興味をもたせる深

高台も出たので、
1階の窓を開放化
をとり、木の
扉とした。

開放感がある
木質の子供木、木
でも、意匠のよ、
別荘感を演出。

スロー
エスパーナル
デザイン

木を多くしたことで、自然のあたたかみ
を印象付ける。また、ベンチを近くにつ
け、ここで人がたるとよくなり、持ちか
つて、いろいろな植物を植えることで、
あるべきようなガーデンにした。

タイトル
Stop by the garden.

高校生によるガーデン・エクステリア デザインコンテスト2022

提出図面

S:1/100

学校名: 盛岡工業高校
氏名: 武藤一哉

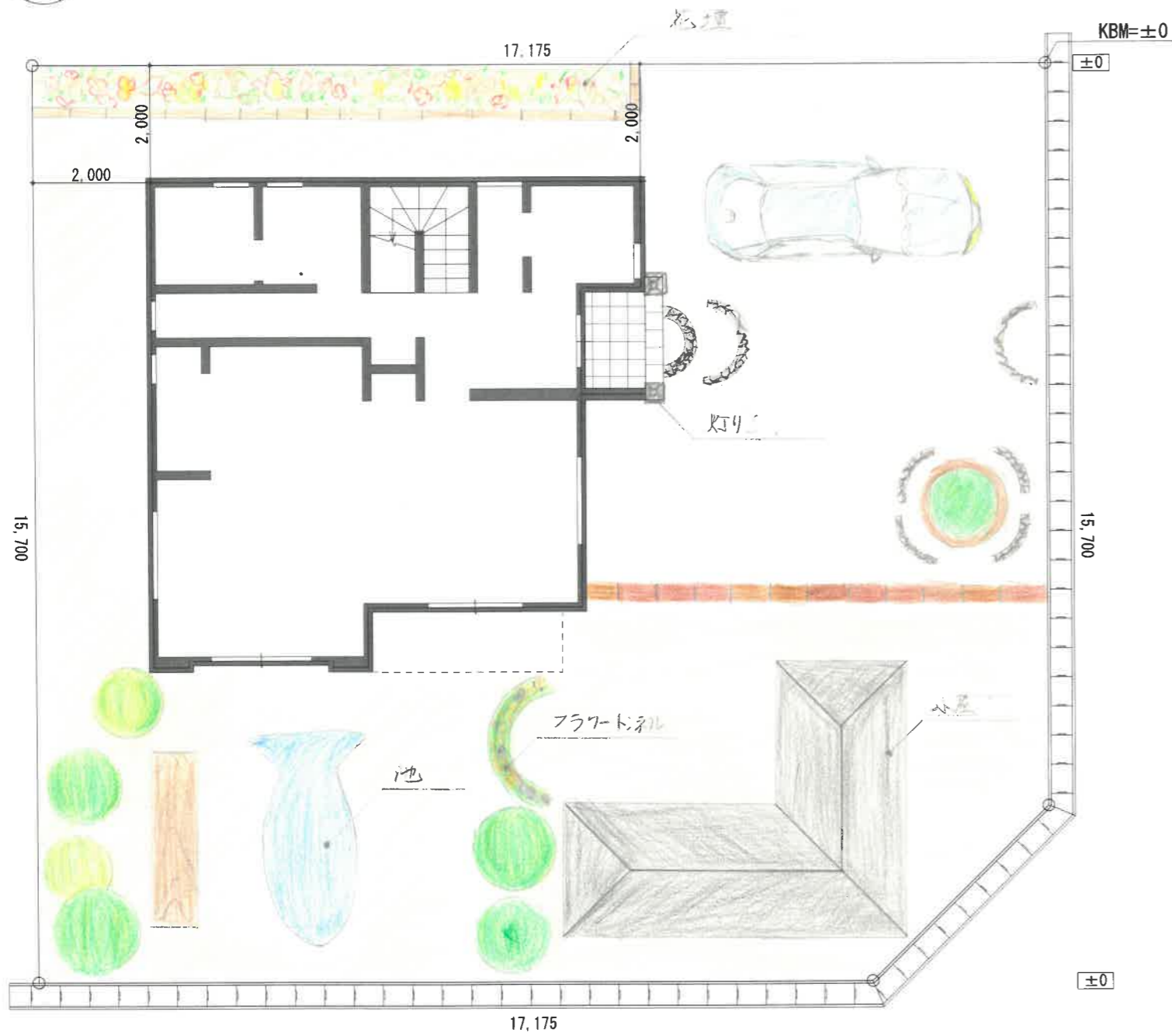

CONCEPT デザインのこだわりポイント (家族構成など将来をイメージして)

両親と年姪2人の4人家族 子供達が家でゲームするお庭で
 遊ぶところが欲しいと思える庭 子供達が庭で遊ぶことにより自然と楽しい!!と
 思ったり、ふとほっとできる庭 子供達が1人静寂を味わうときに庭に木は欲しいと
 思える庭

FREE PRESENTATION (立面図・パース・スケッチなどでの自由なプレゼンを作成して下さい。)

小屋

・つっぴこみでくくれるようなあたたかみのある空間
 ・プロチ景観のような快適感、充実感がある室内
 ・レニガを境にコンクリートから土へと変わる別世界への感じ
 れる



池

- ・360°水や芝に囲まれた空間
- それにより自然の強さを感じられる空間
- ・心が落ち着く空間

玄関

- ・目のつかれをいれたい
- ・土の匂いを感じたい

タイトル
 魚と緑と土の暮らし

高校生によるガーデン・エクステリア デザインコンテスト2022

提出図面

S:1/100

学校名: 盛岡工業高校
 氏名: 八重樫 奈輝

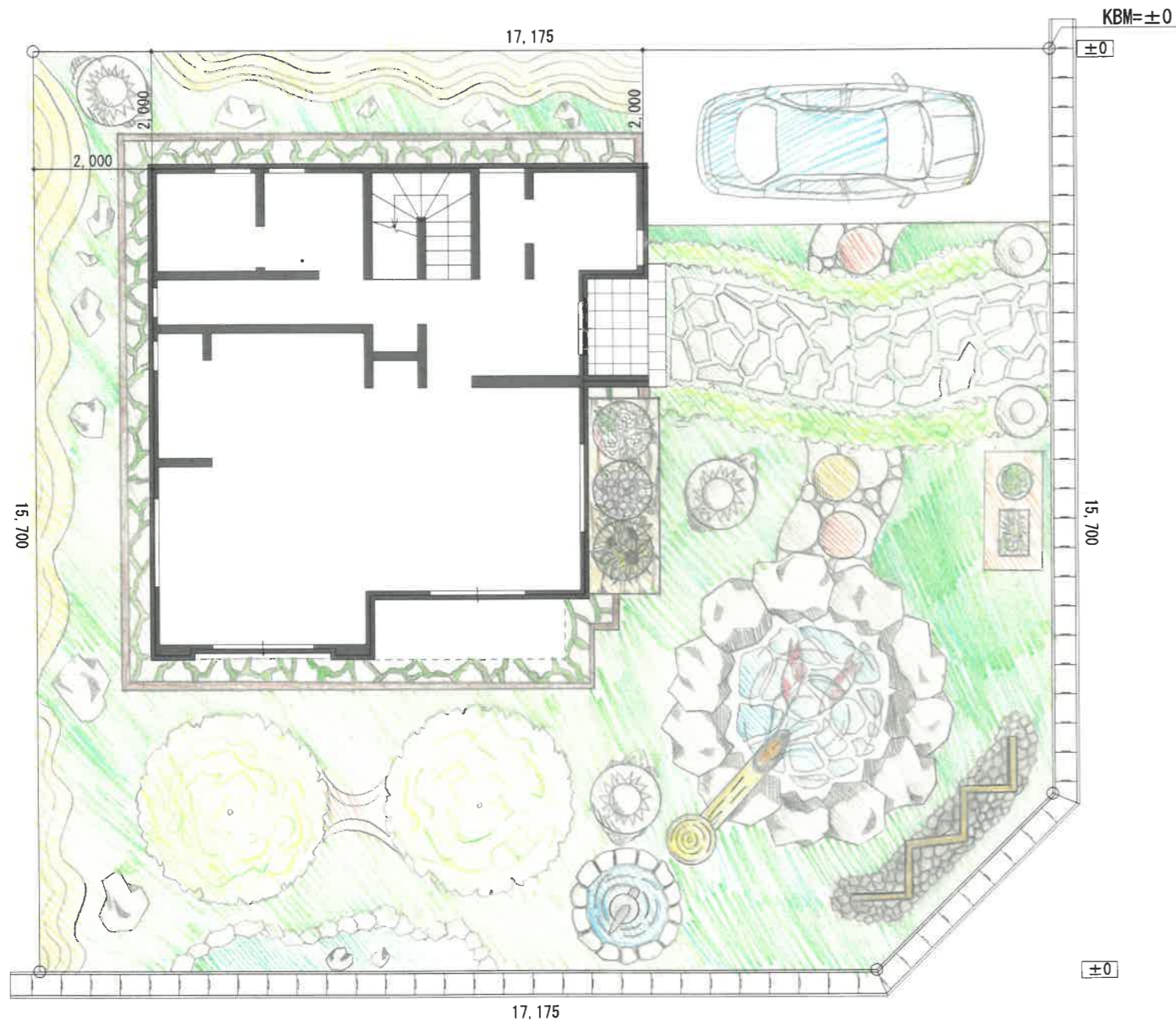

FREE PRESENTATION (立面図・パース・スケッチなどでの自由なプレゼンを作成して下さい。)



上から見た図



横から見た図

① 3つ程置いているこの丸い物体は、上からの目線では分かりづらいですが、これはカッパの石像です。子どもたちが少しでも楽しめるように置きました。手にはカマツリを持っています。

② こちらも、上からの目線でしかかも小さいため分かりづらいですが、こちらで説明します。①はカシワバアジサイという植物で、原産地は北米東南部、花の色は白です。②は、オトメギキョウという植物で原産地は東ヨーロッパ、花の色は紫です。③は、ガザニアという植物で原産地は南アフリカ、花の色は色々あります。

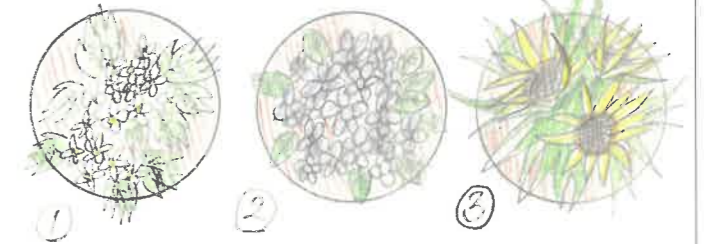

上から見た図

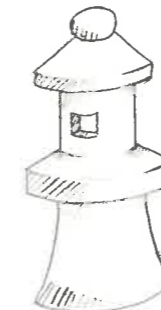

横から見た図

③ 右側にはあんまりユツギンしている丸い物がありますが、これも上からの目線で何なのか分からないですが、これは竹筒です。和風を演出するためにユツギンを入れました。

④ 右下にツグサグも上からの目線で分かりづらいですが、これは竹筒です。こちらも、少しでも和風一色にするために置きました。下には石像が隠れています。

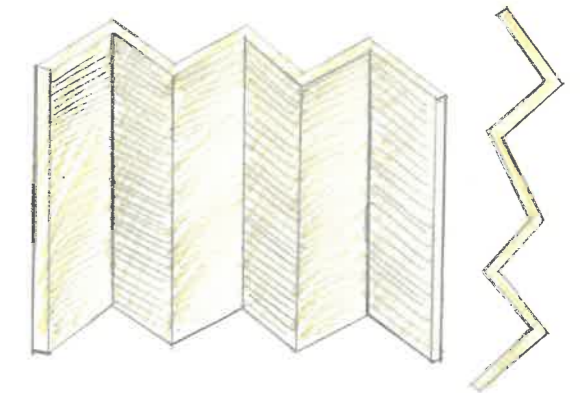

CONCEPT デザインのこだわりポイント(家族構成など将来をイメージして)できるだけ和のものを置き、和風一色を表現しました。かっぱの石像を3つ置いた理由は、子どもがたくさんある石像を探してちょっとでも楽しめるようにと思って置きました。花を置くスペースも用意しているのでもっと楽しんでいただきたいと思います。池にカマツリを浮かせているのは魚屋です。和が好きなので和風を演出することを考えました。

タイトル 和風一色

高校生によるガーデン・エクステリア デザインコンテスト2022

提出図面

S:1/100

学校名: 岩手県立盛岡工業高等学校
氏名: 山本陽

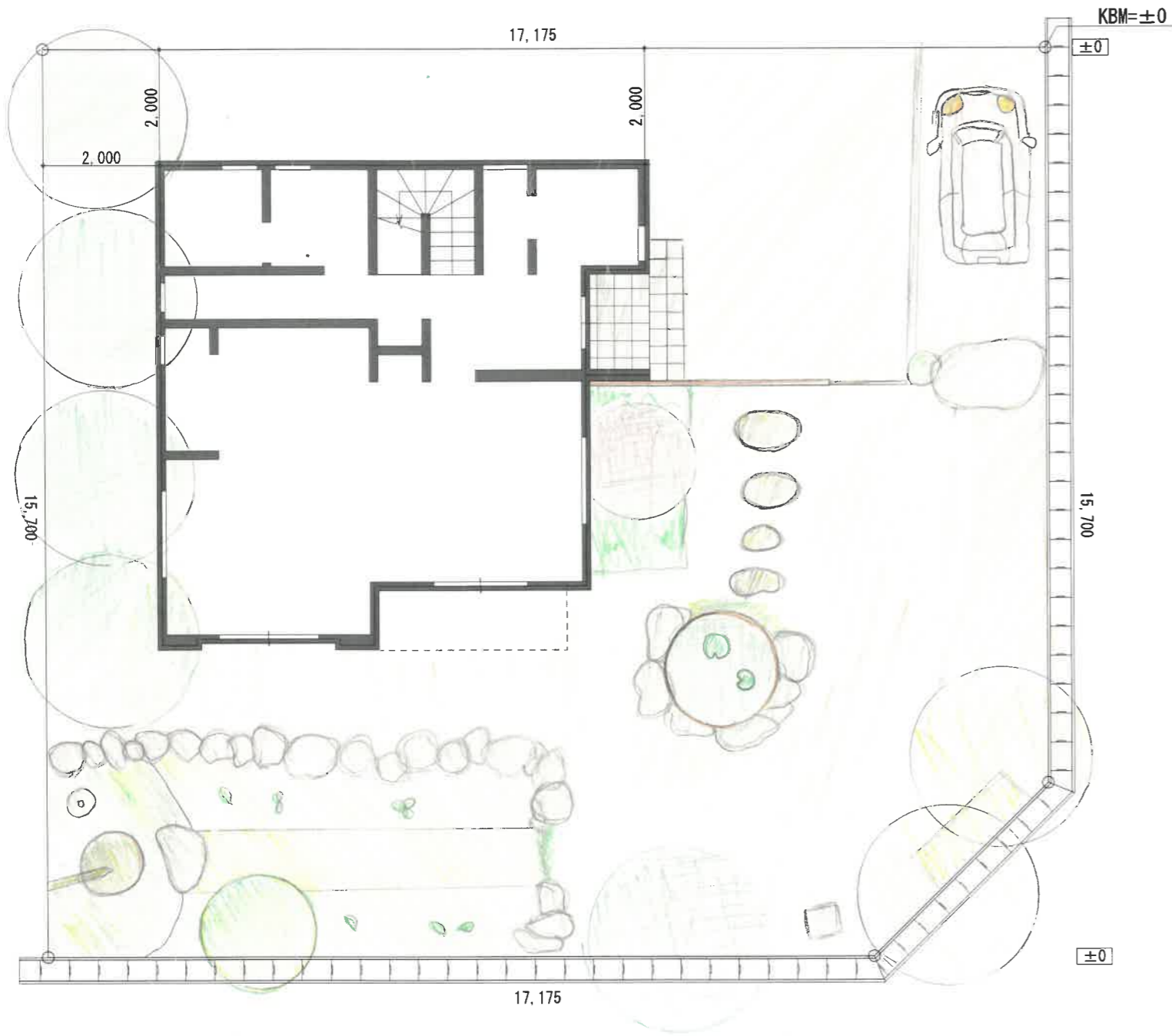

CONCEPT デザインのこだわりポイント(家族構成など将来をイメージして)
 家族構成は母、父、おばあさんの3人です。3人暮らしで、涼しさを少しあげたいように
 つばいのある庭にしてみました。デザインは、玄関は、普通の引き戸を閉めたら、世界が
 変わるように、セッティングしました。

FREE PRESENTATION (立面図・パース・スケッチなどでの自由なプレゼンを作成して下さい。)



つばいを置くことによって
 音が、涼しさを感ずること
 が出来る。



せせらぎと水は
 置くだけで落ちこ
 ようにしている。

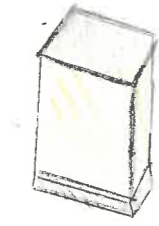
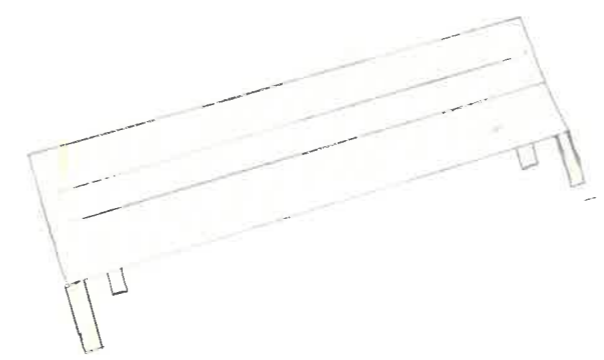

又は背もたれがないに
 あてられ、夜は、家の外にだけ
 つけられた和モダンを置いて、昔の
 再現しました。

玄関の横から木を入る
 ようにしてみました。世界観を
 変えられる扉を作りました。



タイトル	庭に 雨	高校生によるガーデン・エクステリア デザインコンテスト2022	提出図面	S:1/100	学校名: 盛岡工業高校 氏名: 山本 萌恵
------	------	---------------------------------	------	---------	--------------------------

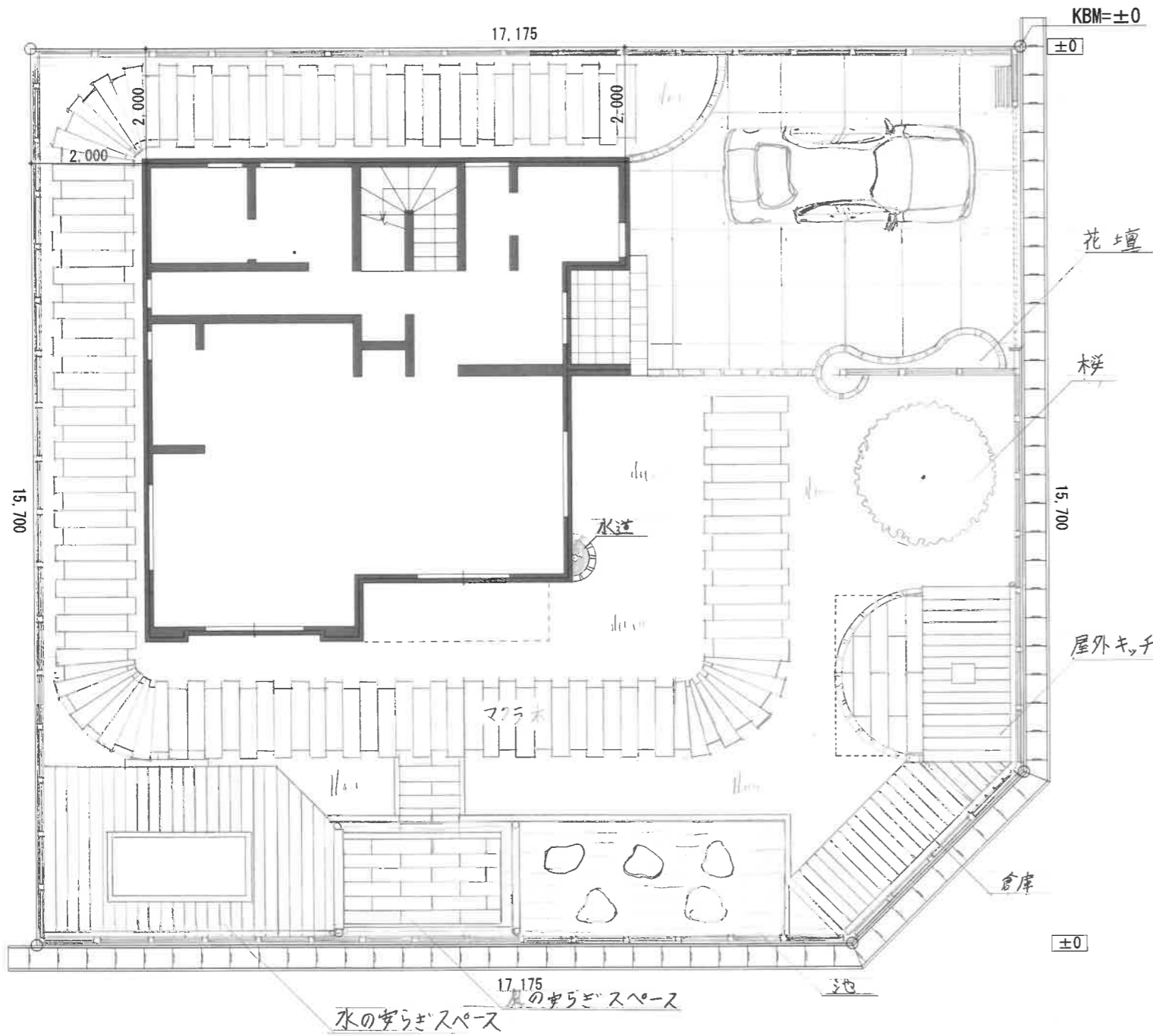

CONCEPT デザインのこだわりポイント (家族構成など将来をイメージして)
 この庭は、父母、幼児2人の4人家族をイメージしてデザインしました。上の子が小学校に入学し、下の子が入学しても安心できるように仕事や家事、育児におられる日々そんな中で休日ぐうい子どもを遊ばせながら自分たちも疲れを癒したいそんな思いを形にして、休んでいても子どもの遊んでいる姿を見ることができるよう開放的にすることを考えました。

FREE PRESENTATION (立面図・パース・スケッチなどでの自由なプレゼンを作成して下さい。)

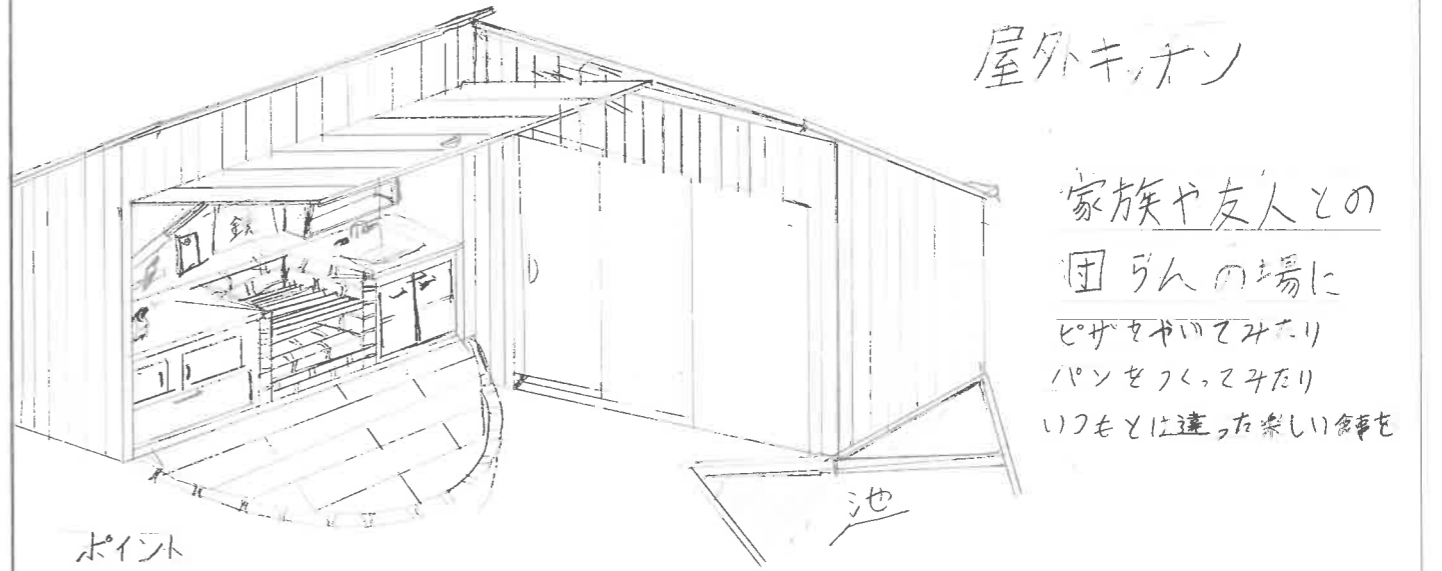

屋外キッチン

家族や友人との
 団らんの場に
 ピザを焼いてみたり
 パンを焼いてみたり
 いつもと違った楽しい時間を

ポイント

- ① キッチンにガスコンロではなく薪や炭を焚くので手軽にBBQを楽しめる。
- ② 倉庫が近いから炭や薪をすぐ取れる
- ③ 鏡を使いキッチンから庭全体が見れて子どもが遊んでいる姿が安心

2種類目の

せらぎスペース

日々の疲れを癒した
 趣味に没頭してもいい



このスペースは天井がなくブラインドをかけるので、ハンモックをかけてゆくりしてもテーブルタイムを挟んで読書や紅茶をのんびり物アレとして使える。

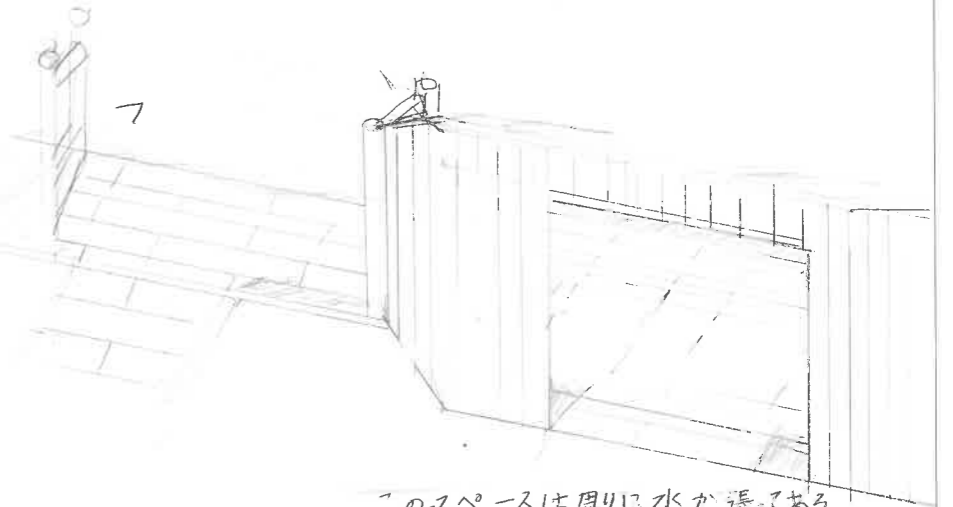

このスペースは周りに水が張られているので夏はずっと涼しく感じる。天窓もあるので水に反射した太陽光や月明かりのしほりも楽しめる。

タイトル
 A little happiness
 (A little happiness)

高校生によるガーデン・エクステリア デザインコンテスト2022

提出図面

S:1/100

学校名: 岩手県立盛岡工業高等学校

氏名: 吉田武蔵



CONCEPT デザインのこだわりポイント(家族構成など将来をイメージして)

自然や緑が好きで、熟年夫婦が家において、癒しを求め、四季、天気で愛別れが
あふれるようにしたい。

FREE PRESENTATION (立面図・パース・スケッチなどでの自由なプレゼンを作成して下さい。)

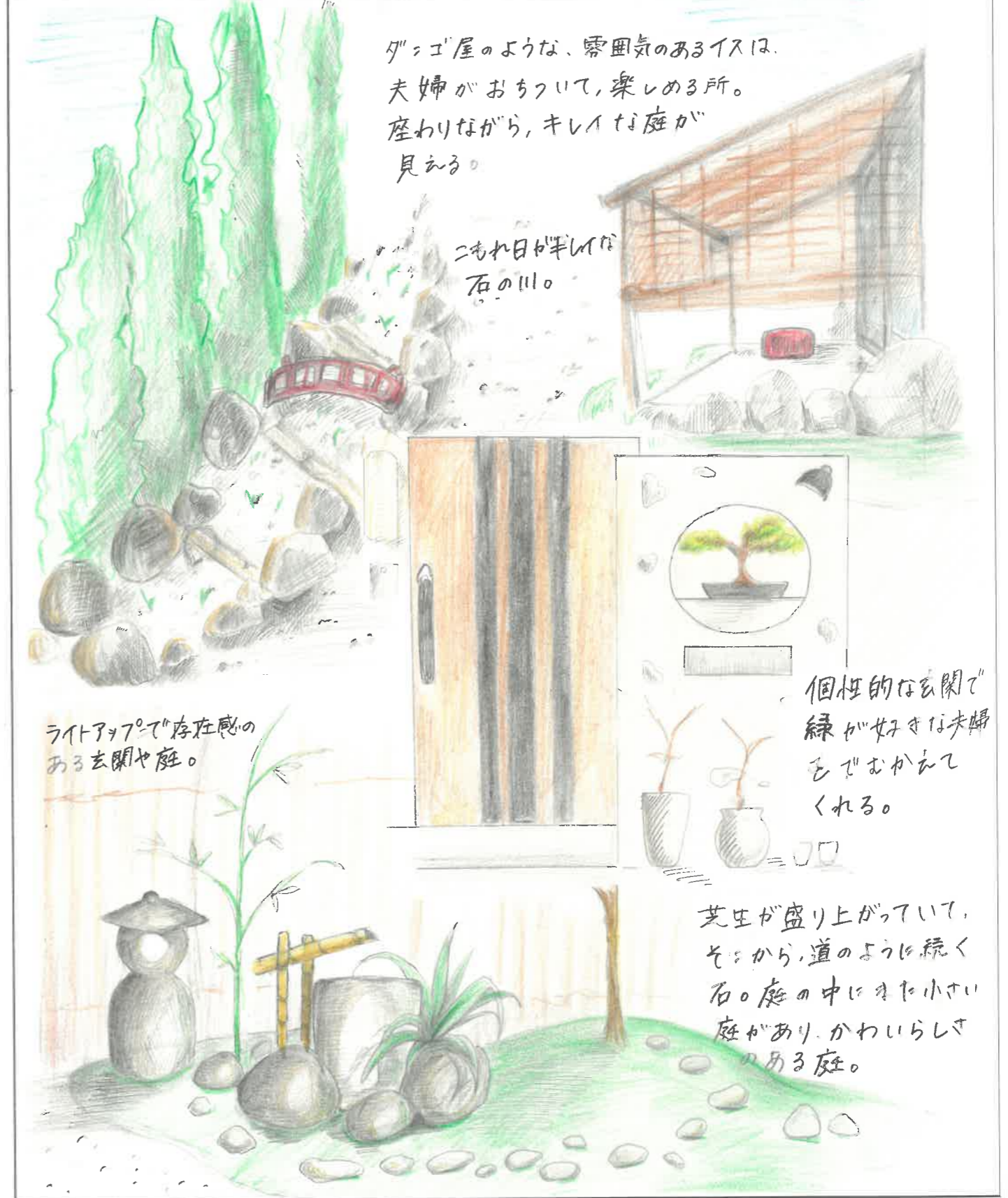

タイトル

万緑

高校生によるガーデン・エクステリア デザインコンテスト2022

提出図面

S:1/100

学校名: 盛岡工業高校

氏名: 吉田莉愛